盛京時報

The Shengching Shihpao
民國八年（己未）三月八日 陰曆二月七日
本報價目（每月）… 告白刊例 … 發行人 印刷人 編輯人 … 奉天大西門外 發行所 盛京時報社 … 大阪市北區 盛京時報大阪支社

時刻表 幹線 [illegible]

論說 威氏之說明與人種問題

三日華盛頓電報。載有美國威大總統對兩院外交委員關於國際聯盟之說明。其中一項云。（美國移民問題。乃國內事項。當不至提出於聯盟）。威氏此語。於亞洲民族之利害關係頗大。吾人實不得不贊一言焉。

威氏此言。足以明示巴里會議不受理撤廢人種差別之議。抑威氏視移民問題。不過爲國內事項。此果何故。乃吾人第一不能了解者也。夫移民問題。單就美國。或可謂爲國內問題。然同時即爲中日兩國與美國之問題。又爲中日兩國與加拿達濠洲諸國之問題。甚爲明瞭。然則此問題實爲國際問題。決非單純之國內問題也。若更就理論言之。則無論英美間法德間俄美間或其他各國間。尚可起此問題。既云移民。即一國之人民移於他國。其問題之自身。已爲國際問題矣。威氏竟目爲國內問題。吾人誠百思不得其解矣。夫美國爲正義之國。威大總統更素號爲美國人中之美國人。其提倡平和也。儼然正義之神人道之化身。今人種差別待遇之不公無理。至爲明瞭。毫無疑問。吾人初以爲威大總統必當盡力以圖其撤廢。乃竟公然聲明。置此事於不問。吾人甚爲威氏之名譽惜也。今中日國民。既久苦白人閥之壓迫。今以國際聯盟之開議。爲絕好機會。欲免白人專橫之苦。先唱人種差別待遇之撤廢。而日本政府首先在預備會議提出此議。雖不幸已被否決。而至本會議時。恐仍將提出。日本國內各地各團體之期成運動。亦頗激烈。中國識者。唱此議者。亦日見增多。此際威大總統竟爲此言。甚足使中日國民不勝憤慨。雖然。威大總統此言。不過謂此問題不提出於聯盟會議而已。至美國是否將依國內法謀人種差別之撤廢。則爲另一問題。然而依美國國內法。以謀解決。甚屬困難。乃吾人所常經驗者。況此問題。非第爲中日人對美國人之問題。同時又爲中日人對加拿達人濠洲人之問題。更進一步則爲黃人對白人之問題。故與其依美國國內法解決。無寧在國際聯盟解決。乃爲至當也。要之威大總統此言。良足使吾人失望。惟天下之公理。非威氏一言所能轉移。吾人仍宜竭力伸張正義。以打破白人之人種的偏見。提唱公道。以喚醒彼等之迷夢。此所以謀中日及其他黃人之發展。亦即所以增白人之福利。蓋人類之眞幸福。非以人類之眞平等爲基礎不能發達也。故吾人以爲中日及其他黃人。此際高唱人種差別之撤廢。非必有惜惡白人之感。時望其有永久醒覺之度量耳。

英艦砲擊之暴擧（倣）

英艦維約翰號。關於掛旗船抑留問題。與萬縣中國官憲釀成交涉。英艦乃限四十八小時。要求回答。屆期稍答覆不得要領爲詞。突然開礮。向江岸肆行轟擊。中國官憲異常震駭。遂准如所請。問題之是非曲直。姑置不論。縱令其曲在我。至如此蠻橫絕倫旁若無人之舉動。則吾人斷不能寬假也。自來國人苦於白人淫威之下者。數十年於茲。習與成性。事苟涉歐美人。則委曲求全。爲不得已。或爲當然。而歐美人因此思逞愈甚。以中國人視同無物。甚至以待禽獸者而待之。倘謂予不信。則請看上海公園之標示。大書特書曰。（狗與華人均不准進。）印警執棍守門。是實西人對待黃種之一例也。其餘可以類推。何有於正義耶。何有於人道耶。徵諸此次歐戰。尤爲明瞭。孔孟遺教所存。佛陀慈澤所被。東方之民。決不敢有如彼之殘忍刻薄。暴虐非道。慘無人理之擧也。吾人於基督教國國民不見所以可些尊崇者。若英艦此次之行動。確係海賊行爲矣。按史晏克魯薩苦遜民族。爲海盜子孫。蓋其狼子野心。至今尚不能減乎。吾人實不能爲英人之故。恕其罪矣。盍起而加一大鐵椎於彼頭上耶。

停戰令何其多耶（倣）

開北京政府四日復又下令。嚴飭陝實行停戰。政府之對於陝事。不啻三令五申。惟發出命令愈多。令人愈知其無效果。揣度徐總統意中。特欲急於卸責。未遑顧及其他。多方掩飾。無非冀免和議決裂之責任歸諸自己耳。否則明知段派密解軍器接濟陝軍。而何以置若罔聞耶。吾人爲諸公敢進一言。倘徒畏毀譽褒貶。壹意挪宰相元首之冠冕。而下野之爲愈哉。

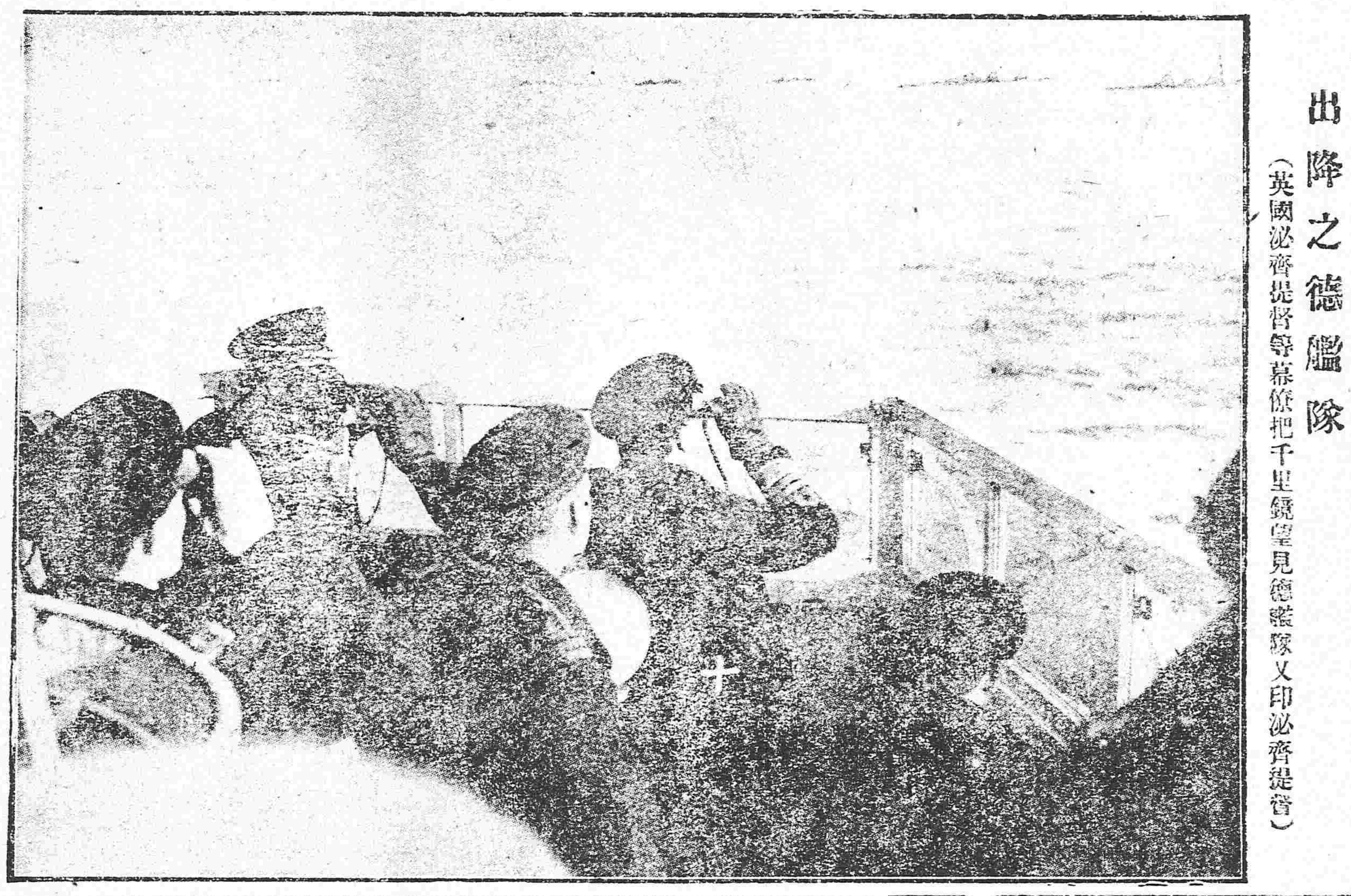

出降之德艦隊
（英國泌齊提督等藉依把千里鏡望見德艦隊又印泌齊提督）

講和之一要項（續）

例如甲國工資一日爲一圓。則該國執昂上之方針在不使擾亂其工資。然如此等國使濫入工資二圓級之勞動者。時則生低落從來標準工資之激變。則使低落勞動者之生計狀態不可避免。如以低級勞動者入高級國。雖甚便宜。而在其輸入國之勞動者則頗煩累也。苟在寰球上之人民同爲一家之動物而來日世界中雖居日就職何處亦不妨故天觀世界之人類中如斯者可謂眞受平等幸福者雖然見此進步亦不可不經幾階級今直提一世界之最高勞動者與最低勞動者以改善其狀態是決不得實行無已唯執區分改善之道耳各國各謀其國之改善而世界於茲遂可改善故雖何國於其爲救之大方針先改善國內人民之狀態執通同改善耶將執區分改善耶若甲國亦分改善之時乙國强以通同改善爲至難日本亦同改善勞動者（即多數人民）之狀態亦不可不選其一囊日外電云國際勞動局可公定勞動者之最低工資蓋爲工資同一程度之各國勞動者間之協定決非以通同改善主義定世界工資即依其國人之生活程度作業能率及智力教育等最爲要雖然宣明區分改善則於自由移民之主張有障礙何則二圓級之國人濫入五圓級之國則有毀損其國改善方針之嫌矣（完）

美國與國際聯盟問題

東京日日新聞三月一日社論云國際主義與大戰同時使漸導於具體的以國際聯盟委員會製成之聯盟約規草案通過於講和會議者美大總統威爾遜之力也彼不顧當來之慣例若何於奮臘單身赴法親與大陸聯合政治家會見力說組織聯盟之必要暫置對德講和條件於後而以組織聯盟爲先決問題其所努力不可謂非偉大也苟彼不出席講和會議委諸美國各委員任之或無今日之好結果亦未可知惟今美國人士對於威爾遜總統奮勉努力之大成功當然表感謝之意蓋組織聯盟夙昔爲標旁以正義人道爲基礎維持世界之和平乃一般美人之主張也與德開戰以來其主義愈盛驅威爾遜氏使之爲對德媾和之根本條件則關於組織聯盟威氏之行動不外代表美國一般國民之意嚮也然今以上院爲中心之共和黨議員對于大總統威爾遜所齎之聯盟草案多表反對之意見特如諾克司羅治及彼因迭格司達兩氏尤甚以上院在聯邦憲法之下有批准締結條約之權且占有多數諸席他日待聯盟草案交上院討論之際將根本的加以修正況上院以外之元老政治家如前總統塔虎脫等孰亦含默不置可否（未完）

紀事短篇 節烈精靈

烈女綦氏。庶出不容於嫡母。旋將鬻女。其季父佩蘭。憐而鞠育之。是故女託生於季父。及長姿容端麗。沈默無言。許字同里孫氏。嫈有日而耆殂。訃至。佩蘭匿不以聞。曰吾猶女凝重端莊。非寡鵠時。當別字之。時際夏令。女與婢媼輩就庭際攻女紅。其嫡母適至。罵之曰。賤婢尅殺漢子。猶自揚揚若無事者。得毋羞殺人。女聞之色驟變。偏詢媼輩。得其詳。色轉自若。先是佩蘭有鴉片癮。於後院除小舍。治具精雅。爲偃息之所。家人鮮有至者。一日薄暮。佩蘭自外至。見有人臥榻上。呼之起。則女也。淚盈腮頰。雙袖盡溼。問故。則曰腹大痛。惡煩囂。來此暫避耳。佩蘭以其夙不誑也。信之。次日晨炊已熟。家人將會食。而女室尤扃。呼之不應。撾戶大呼。亦不應。毀門而入。則女偃臥在床。色如生而體已寒矣。猶不知其殉節也。詢腹痛殞命而已。及殮。於衾中得一角盒。然後知其飲阿芙蓉膏死。急研究婢媼。得前日情狀。佩蘭乃大哭曰。吾兒蓋死義也。昨入小舍。所以便掩泣。兼以竊鴉片耳。時其嫡母猶作中中之詈。含殮已。傅有客至。佩蘭出迓。則前爲女作伐之李生也。因詰問而悉顛末。悚然起敬曰。此眞烈女也。然生異室而死不同穴。豈不遺千古之憾哉。吾當爲告孫氏。使合厝以慰貞魂。何如。佩蘭曰。是吾心也。子其爲我言之。李之孫氏。則孫已掃逕迎勞矣。揖而言曰。以亡兒婚姻。又勞枉駕。諒入廳事。待以塞修禮。李曰足下近通數學乎。何前知乃爾。孫曰非也。乃亡兒自言之耳。疇昔之夜。長男婦夢亡兒納之箱鬻坐。而北面拜之。問胡爲。曰將求後於嫂也。曰是應爾之事。曷拜爲。喜而起辭。將出復顧曰。嫂氏志之。弟完婚有日。明午前當有吉語聞也。（未完）

廣告

滿鐵定期船 大連出帆
榊丸（三四〇二噸）每星期五正午開往青島上海（由上海駛回之時逕至大連）
神戶丸（二九一三噸）每星期二正午開往青島上海（由上海駛回之時暫泊青島）
▲除本事務所外在營口遼陽奉天鐵嶺長春各站均發售聯絡船車票
▲兩船現均有設備無線電信機
▲發售船票時間在埠頭事務所至開駛之日午前十二時四十分止若在代辦所同于午前十一時二十分截止
南滿鐵道株式會社 大連埠頭事務所

日本郵船會社 大連出帆
濟洲丸 三月十日開往門司神戶
高砂丸 橫濱 三月十四日往開天津
高砂丸 橫濱 三月廿日開往門司神戶
代理店 三井洋行大連支店
乘船票由本出張所自賣如有坐客請至本所購買 電話四六〇 二〇一

中日合辦 正隆銀行奉天支店
本行除照一般銀行例理一切外款注重各項事宜如左
一各項事務主旨以親切可嘱爲宗旨
一放款以公債票爲抵押者息率格外從廉
一各種公債票照市價從優交易
一換兌金銀小洋事宜照市價格外公道
一招徠奉天新市街電話六八〇番以…
總辦 安田善三郎 電話長日二五二番 中二七一番
本行 大連大山通 電話長六八一番

奉送 第二集格言叢輯
江蘇教育廳長題
此書搜集中外聖賢豪傑四百餘人之嘉言懿行足爲國人模範者蒐輯成書內容 顏曰格言叢輯 如愛國●孝悌●立身●交際●處世●軍事●學術等類不旁搜博采閱之可以闢邪崇正途東身心 明辨是非增進德育洵爲救世之寶書指迷之金鑑也值此世道橫流人心不可一不… 閱此書者每冊售洋角五分初集已銷售一萬冊未逾半載已出版之始仿前例二集出版各界欲閱者請示姓氏住址並寄上一下冊中國郵票七分郎寄普贈不索書價惟來函須附郵票恕不答復 函寄外國郵票不收 上海北山西路德安里一八九號格言叢輯社啓

斯密斯自動車株式會社
一（馬克斯威爾）逢型箱型及貨物自動車現已運到四十二輛
一（希波來）逢型小型大型現已運到六十五輛
一（來帕弗利克）貨物自動車載重由一噸至三噸預定三月中運到十六輛
以上各種自動車均係由美國直接輸入價格既極低廉燃料亦頗省減實最經濟的之自用品也
大連市信濃町七十三番地 電話一八二六番

南滿鐵路公司奉天市內營業所
辦事各項 ◎發售各站車票 ◎運轉鐵路貨物 ◎保管倉庫貨物 奉天大西關

正金銀行奉天支店
資本金四千八百萬圓 拂込金四千二百萬圓 積立金貳千四百叁拾萬圓
奉天城內四平街 電話日一二一番 日二一二番 中四七一番 日客用五三七番
總行 橫濱 支店 東京 神戶 大阪 長崎 下關 倫敦 里昂 紐育 桑港 兒斯安節 布哇 孟買 馬尼拉 新嘉坡 西貢 伊列斯 拉巴牙 加爾各答 蘭貢 香港 漢口 上海 北京 天津 青島 濟南 大連 牛莊 開原 長春 哈爾濱 海參威

資本金肆千萬圓 朝鮮銀行奉天支店
奉天小西關路南 中國電話一九七號 日本電話長五二一番 長五二四番
新市街派出所 行長公館 日本電話長五二三番 電話日長二七二番
本店 朝鮮京城南大門通
支店及出張所 東京。大阪。神戶。下關。釜山。平壤。仁川。大邱。元山。鎭南浦。群山。木浦。羅南。會寧。清津。大連。旅順。營口。遼陽。開原。四平街。鄭家屯。鐵嶺。安東縣。長春。吉林。傅家甸。滿洲里。齊齊哈爾。知多。哈爾濱。青島。濟南。上海。天津。海參威

營業 一低利放款 經理存項 一包辦實業 接濟資金
奉天新站 拓殖株式會社奉天支店
東洋
特色 資本金二千萬圓 債券發行額金三千五百萬圓 利息低廉期限從緩不分中外特別克已接洽和賺莫煩紹介擔保物取 定資對借款每千元只取四元不鑑 他項雜費

聲明 低利放款限期從緩不分中外莫煩紹介 奉天十間房
滿洲農工株式會社 電話日五二八番
營業課目 ○低利放款○經營農業○受託土地之管理及處分○地建築物之買賣及賃貸借○買賣各種債票及股票○辦保證事宜○代辦商業行爲理

留東預備函授學校續招法律醫學男女生廣告
吾國共和因甚未國法律知識尚欠完全以致領事裁判權歸外人至醫學一科精通雖不乏人而三指誤人者亦在多有敝同人有鑒于此乃組織此校延聘各科名士擔任功課材料豐富講義詳明以期補救萬一敝校講義關子審判有哲學法術盡知兩造眞情醫學解剖不覺而愈發閱講義即知不謬本校隨報名隨發講義欲閱校章隨郵票三分（一分爲限）向本校取閱可也 本校有最新六百零六之新療法欲閱者隨寄郵票十分（十分爲限） 通信處北京虎坊橋大街游律師事務所內

請看公債員顧玉堂暨方銘九之賢能
强迫勒索爲官僚之習慣雖然不可概論吾梨縣公署財政科員顧玉堂奉委赴北一鄉辦理公債方銘九爲助理該員等諄諄勸募毫無壓制力公民踴躍樂爲輸將不日捐數完竣非該員等賢能曷克臻此恭揭報端以表寸功不沒之意云爾 梨樹北一鄉衆百家長公啓

聲明作廢
茲者鄙人曾於去歲舊曆十二月間擬借貸票洋壹百元請求商號永順泉作保蒙允該號出具保狀一紙係至今年二月到期彼時帶至身邊情因年前未用放而忘却今始察覺不知丟失何處除已往該商掛爲失票外此飛無論落在何人之手作爲廢紙恐未週知特此聲明 劉子安謹啓

熊岳分館廣告
本分館經理人趙子西委託復成興京廣洋貨店代派送報凡收報費皆有分館圖章收條爲據外無他人名義恐閱報諸君被其朦混特此聲明 趙子西謹啓

敬啓者本行自改組以來擬將舊日發行之小銀元票一律收回現已兩年有餘業將次第收竣尚有尾數流行在外或因各城鄉鎭道遠未及周知茲特登報聲明凡紳商各界持有本行舊日發行小銀元票者務請早日至本行或各處就近之分行換付現行之通用票券以便本行定期截止無任盼禱 奉天興業銀行謹啓

中國局勢

●主戰派復活說與外交（六日發 北京專電）

奉軍現在陸續入陝徐樹錚已經致密電于督軍團形勢頗形暗澹外間紛傳主戰派復活說外交團關于南北問題現已特開會議

●蘇省會反對運米出口（六日發 上海專電）

江蘇省議會關于輸米出口問題刻已議決反對

●政府電覆山東問題（六日發 北京專電）

濟南有志者前向政府電陳山東問題已于一日接到覆電其內容略云霽悉來示諸君愛國之熱誠殊深感佩青島問題已經電飭陸專使照公法辦理日支條約亦擬提出媾和會議付諸公論在案務請諸君諒察等語此項運動因之暫且中止

●部准設立商劵交易所（六日發 濟南專電）

濟南商劵交易所（株式取引所）經農商部批准不遠當可開市

●唐少川答覆陝民代表（六日發 上海專電）

陝西公民代表四名特與唐紹儀會見關于陝西問題有所陳請唐氏之答復略云南方決意要求罷黜陳督及在陝北軍撤退南項和平會議俟該兩項實行後方能繼續若不見容則南方代表唯有辭職而已

●和會停頓與罷免陳督（六日發 上海專電）

南北代表近來但以個人之資格相會合按和平會議停頓問題係因陝局真相未明亦不能專以南方側報告爲標準假令北京政府完全承認南方之要求亦未便即行罷撤陳督總是與表示北方弱相同由此次觀罷撤陳督一事必在張瑞璣赴陝以後

●陸軍部接濟許軍子彈（六日發 上海專電）

據新聞報云陸軍部已令許蘭州將彈九三十五万顆運往陝西

●陝函所報告之戰訊（六日發 上海專電）

據二十四五兩日陝函云東路方面現有暫行停戰之勢但陳樹藩依然繼續戰爭行將進攻三原北方

●李熊調停頗有效果（六日發 上海專電）

和平會議似經李純熊希齡居間調停行將繼續會議此間已有該兩氏日內來滬之說

●督軍團又將出現（六日發 北京專電）

督軍團復活之說近來喧傳頗盛據政界確息此說實屬有因蓋上海和平會議決裂北方某巨公發起聯合京外某某督擬作和議後盾刻已着手聯絡以備與南方再事戰爭

●和議決裂不盡屬陝事（六日發 北京專電）

北方總代表朱啓鈐報告政府謂南方在和議未開之先即有決裂之預備偵悉其所持理由不在陝西係在參戰軍是否達到散解目的故陝事總能讓步亦難言和云云

●某要人請懲禍國罪魁（六日發 北京專電）

徐大總統接在野某要人之密電其大致謂此次擾亂大局陷全國人民于水火中者實係某某五要人爲禍首今又聚陝西陳樹藩均應迅速懲辦以謝國人惟未悉元首如何答復耳

●舊議員電請軍政府（六日發 上海專電）

在滬國會議員致電于軍政府謂北京政府違約攻陝南方代表爭之無功唐總代表限四十八時間答覆而答覆亦不至似此輕視西南毫無議和誠意西南決難再行容忍宜速定大計以貫澈護法之精神云云

●粵國會致電中國特使（六日發 廣東專電）

三日廣東參衆兩院特以聯合會之名義致電巴黎中國特使請其竭力廢除不平等之條約及契約

●北代表不肯承認留職（六日發 上海專電）

北方代表對于北方之關係上萬一停戰後南方代表仍不肯開會則彼等之地位非常困難故對于北京政府慰留之電報未與以承諾

歐美時事

●旅俄華工之大會（六日發 巴黎來電）

俄國華工各協會代表於十二月底在彼得格勒會議組成聯合會其會員約六萬名而其目的乃進行革命之運動會發請願書于華人求其攻擊中國北方政府並設立布爾扎維克委員會

●德國國內失業衆多（六日發 倫敦來電）

據福蘭庫夫託嘉則時報紙所傳德國國內之失業者一月之時合計五十萬現已加增九十萬人惟協約國之占領地失業者日見減少殊有注目之價值

●德人又佔領威音杜（六日發 倫敦來電）

柏林消息云海陸同時攻擊釀成猛烈戰事後德人由布爾扎維克奪回威音杜

●媾和會議近今之氣象（六日發 巴黎來電）

美國委員等接威總統電訓美國人大多數贊成國際聯盟非常欣忭威總統於三月十二日向巴黎出發則和平會議之各種委員會不至牽連遲誤因欲各種大問題之可決極形忙碌各委員因威總統視察和平會議之事業至十八日可以終了深信媾和條件在二十日以前可在貝爾塞交付德國委員現在媾和會議大問題爲波希米之情況異常困苦頗連至迎合過激派主義目下該會議對之宜熟籌救濟方法云

●民黨委員會之通告（六日發 倫敦來電）

據彼德格勒消息云民黨委員發出通告云如建築北方大鐵路及整頓大森林等事過激派政府既未能與辦實業自應讓與洋人辦理

●三聯盟會議定期續議（六日發 倫敦來電）

所稱礦擄鐵路轉運工人三聯盟之會議二十六日在倫敦開會討論特注意于煤礦工業意在協力行事現經議決閉會俟同盟各份子得有機會再行會議且非俟再開會議並無何等之表決該會議定於三月十五日以前再行召集

●西侯贊成國際聯盟（六日發 巴黎來電）

日本媾和專使西園寺侯在馬耳塞發表其意見書畧云日本關于國際聯盟頗表贊成締構築鉄壁（即指聯盟）以資對付阻碍世界進步之勢力素爲個人之義務至于日本對華政策專以平等與公正爲宗旨云云

●西園寺侯抵法之情形（六日發 巴黎來電）

二日西園寺侯行抵巴黎謝絕各方面之會晤當致牧野、珍田、松井、伊集院各員於美利士賓館商議重要案件據聞西園侯關於媾和經過大有不勝憂慮之色旋於三日午後往訪克禮孟士氏以資慰問

●日委員自述今後形勢（六日發 巴黎來電）

據某日本委員云日本委員前時有種種困難關係此次西園寺侯行抵巴黎局面而

將爲之一轉

西比利亞問題

●哥將軍運動固結軍心（六日發 哈爾濱來電）

據鄂穆斯克歸客云聯合各國在巴黎會議之態度反過激派之政治家與軍事家大失所望是以哥爾札克地位行將動搖軍氣漸形阻喪哥將軍銳意講求挽回之策或視察戰綫犒勞軍隊或優待哥薩克兵以求同情但此種運動果能奏效與否頗屬疑問

●双方委員會議弭戰（六日發 哈爾濱來電）

過激派與反過激派現均絕無戰意大有戀戀于妥協之勢聯合各國委員亦已覺悟武力撲滅過激思想之困難已經允許過激派提議雙方軍事委員現在鄂運堡與鄂穆斯克之中間地點實行會見日本代表安藤大尉亦已出席

日本近情

●創辦開墾株式會社（六日發 東京專電）

原首相于六日晚招待實業家陳述開墾未墾地之必要床次氏提倡設立帝國開墾株式會社旋由山本氏說明畧云該會社資金定爲三千萬元就中八分每年由政府補給定于十五年內共計開墾二十五萬町步由會社出資貸與小農云云全員即表示贊成推舉澀澤男以下三十二名爲創立委員

●對華正式通告之評論（七日發 東京專電）

東京各報關于日政府對華正式通告之論評畧云是即原內閣已定之政策至今日而始實行通告不免有遲緩之嫌但中國人士倘能因之諒解日本之公正政策以促進南北和平則幸甚矣云云

●選舉法案可望通過（七日發 東京專電）

政府提出之選舉法改正案假將以四十與四十五之差可決通過

●緩召阪西中將之原因（七日發 東京專電）

日本政府刻已命令齋藤中將尅日回國並聞松井大佐行將任爲步兵第三十九聯隊長阪西少將則因現爲中國政府顧問未便即行召還俟與中國交涉諒解後即令回國

●女大學校長逝世

五日東京專電 日本女子大學校長成瀨仁藏氏于四日因病逝世享年六十有二

●工人暴動

七日東京專電 茨木縣柄虫礦業所因爲增加米價以致工人大起暴動折斷電信電話綫並縱火于事務所

●朝鮮暴動之原因

七日東京專電 朝鮮各地紛起暴動人心恟恟但係宣敎師煽動之所致並無何等根據

●三井洋行自强會

七日東京專電 三井洋行組織自强會已于三日決定發刊機關雜誌以資鼓吹各社員崇尙簡易儉約之美風

命令專電

▲大總統令（三月四日）

▲陸軍總長靳雲鵬呈請授趙聘璋柳若喬張正元李振海胡忠俊姜鈞張廣山王克顯爲陸軍步兵中校孟慶中延勛蘇廷元爲陸軍騎兵中校樊毓彬李鈺珊王克昌張學珂閻樹成爲陸軍礮兵中校郝普澤爲陸軍工兵中校王運祥蘇宗軾丁振相加陸軍步兵中校銜王震斌爲陸軍步兵少校並加陸軍步兵中校銜辛嘉鎣朱連祥加陸軍騎兵中校銜張恒德張祥齡加陸軍礮兵中校銜史邁衆吳文孚劉家銓趙冠群張青藜吳國安金榮俊李毓麟李壽銘劉慶治穆文才徐鎮鉷劉富元倪得祿張培起李煥章張廷獻張玉山狄鳳德胡祖魁段興標馬鴻恩鍾廣增王富貴王連陞劉體鈞徐金標竇得鑾張青雲戴廣俊張金寶馮治國劉俊文張四維宋得田董雨三鄭建勳郭煜南余宗楷劉學孟竇柏慶張虎臣李長魁王長貴逯得山王銀朋劉蘇保劉其昌路德輝常東山董其祥賈子勳王義貴陳金樑焦志學王延鑑蔣家濱張義林張世勳史汝彥路喬昇陳懸龍歐海林呂光華馬吉第胡興業郭盡倫解寶隆劉錦山李寅堂呂學孟王雲龍劉慶張天嘉李傳仁焦景合朱玉燦朱芾皇爲陸軍步兵少校王建勳張如筠于克昌隗芳齡，陸軍騎兵少校毛士泰劉景德解瑛王萬權董汝芬傅興邦趙麟瑞雷繼霖劉名揚黃金鐸陳寶珪阮敬國趙心餘爲陸軍礮兵少校符在清陳瑛季聘卿爲陸軍工兵少校古振與關崇斌爲陸軍輜重兵少校張占元李艦李鐸詹洪恩李得龍張貴三何海龍范雲昭蔣庚王桂林李殿元李坤一王清山田振江苗辛酉加陸軍步兵少校銜顧仲傑倪得勝戈福才加陸軍騎兵少校銜孫錫瑞胡秉彝許同桂宋梓郭永澤爲陸軍二等軍需正龐守誼李世勳加陸軍二等軍需正銜宋文煥金成蔭吳慶增趙鍾瑞李樹梓賈炳南李占元李殿元爲陸軍三等軍需正張文修加陸軍三等軍需正銜曾普郭青雲爲陸軍二等軍醫正李青蔭加陸軍二等軍醫正銜劉樸爲陸軍三等軍醫正銜景春張汝橋郭如鏡爲陸軍三等獸醫正馮秉鈞爲陸軍三等司藥正傅恩棣爲陸軍二等軍法正陳德增爲陸軍三等軍法正均照准此令

（三月五日）

▲派余紹宋爲管理敵國人民財產事務局評議此令▲國務總理錢能訓呈江蘇管理敵國人民財產事務分局局長陳貽範因病懇辭兼職應照准此令▲國務總理錢能訓呈請派王庚廷爲江蘇管理敵國人民財產事務分局局長應照准此令▲司法總長朱深呈請任命楊繩藻署京師地方檢察廳檢察官應照准此令▲司法總長朱深呈請任命吳奉璋署安徽蕪湖地方檢察廳檢察官魯同恩署陝西高等檢察廳檢察官均照准此令▲司法總長朱深呈請將署安徽高等審判廳書記官長蔡振洛免去署職應照准此令▲司法總長朱深呈請將河南高等審判廳推事李棻署湖南高等審判廳推事祝錦桂免去本職均照准此令▲顧臨給予三等嘉禾章胡恒德何士均給予四等嘉禾章此令▲那遜巴圖給予四等嘉禾章此令

皖鹽附捐案之近訊

皖省食鹽增加附捐一案係經省議會秉承意旨通過後忽有反對風潮迄未實行各縣團體仍紛電政府請速施行原電如下

北京國務院參衆兩院蚌埠督軍安慶省議會鈞鑒上屆省議會議決食鹽附捐一案係爲振興實業起見取之民而用之民深合社會經濟原理民意贊同近聞此案發生疑議竊恐因之中輟致使吾皖實業無能興辦爲之函請維持俾見實行皖民幸甚五河縣商會團防局公益維持會士紳雷紹中等三十一人仝叩

北京大總統國務院參衆兩院諸先生均鑒竊以吾皖財政困難已達極點若不設法補救㕘此虧耗累將胡底擬於本省食鹽項下每觔附加一分以三年爲限另款存儲興辦實業以圖挽救一案此乃皖民公衆同意以冀將來幸福實非私情所能糾合乃有周李諸人爲保全自已利權起見出而抗議見好愚民究其對於鑛務權利尙不無暗存覬覦滿腔私意昭然若揭況伊等流寓多年於地方情形諸多隔閡省議會爲法定機關此番通過原以皖省公共財力開皖省公共利源不願以公有鑛權歸於二三私人之手光明正大毫無偏私是以民情翕悅全體贊成豈得因一二阻撓遂壞全皖公益以陷吾民於永無發達之日皺臣等敢直代表民情專電籲懇務祈鼎力維持早賜容斷以符議案而救皖民不勝迫切待命之至安徽懷遠縣公民楊徽臣胡長春李元彬等謹率全縣商學公民一百五十二人全叩

莫榮新辭職之眞因

莫榮新辭職之說以舊曆冬盡春初爲最盛至此數日間則寂然無聞或疑前此或說之不確不知此實爲政學會之力非莫之果不辭也緣莫任督軍即以郭松年爲心腹郭爲政學會系故好援用同系中人如鈕永建之爲兵工廠總辦楊永泰之任財政廳廳長李根源之接管北江滇軍皆屬政學會中人而爲郭所保薦者而以粵省之重要軍權財權悉由桂人手中而奪以與異省人（原任兵工廠長何治方財政廳長曾彥均屬桂人）桂系人安得不憤此爲郭氏見憎於桂人及莫督不安於其位之遠因也故郭去粵而莫即辭職本屬當然之事然莫氏去職則鈕楊諸人之地位必隨之搖動（聞將以沈鴻英繼鈕而以覃超代楊）而政學會在粵之勢力亦將喪失此爲該黨所必爭之事聯合之軍府所以較有勢力於前此之大元帥府以政學會在粵佔有財權軍權之故若政學會勢力喪失則任主席總裁之岑西林亦必因而喪失多少之勢力故莫氏近來不復提辭職之說者實緣政學會系游說所致而陸榮廷最念舊苟莫氏不堅求去職者陸氏必不遽然令其辭職故莫氏遂得苟安於位云一說則謂莫氏本無留戀之意現因有人極力運動開復開白鴿票賭博桂系中人皆利其成事而懼爲輿論所反對故欲莫氏批准此項賭博承認而後去職則莫氏多得百數十萬爲贐儀而彼等接任者可藉口爲前任批准之事須俟其年期已滿而後取銷如是則其目的已達故莫氏去職之說近所以忽然沈寂者實有所待云是說確否尙未可知亦姑備一說可也至省長問題現亦同歸沈寂者實緣李耀漢購買議員未能足額之故粵省議員全額百二十名楊永泰以三十餘萬之代價購得六十三名是將來第二屆省議會一開選舉省長會則楊永泰必獲優勝無疑而僅餘五十七名其中有屬惠潮梅三屬者必歸陳炯明而不受收買故李耀漢實難取勝不能不以再優之價向楊氏之六十三名中及除惠潮梅三屬外之議員從事競買而現則未達成數故新議員雖多齊集省城而開會之期屢改未定有所待也新省會既未開會舊省會當然存在而屢次定期均爲省長飭警廳制止聲明祇准開談話不准再開正式會亦恐舊議會復開必將提出胡漢民爲省長之說也

京 魯 聖然星命卜斷鷹館由京到奉 爲
本館研究星命卜[illegible]有年矣久於江[illegible]京津[illegible]界[illegible]所深知因時局不靜擇暇訪友道過潘水同人等[illegible]

奉天中國醫學校招生廣告

中國紅十字奉天分會通告
敬啓者本會前因聯盟各國駐兵西比利亞預防德奧東漸擬於哈爾濱等處設立戰時病院以期救護病民及受傷兵士現在戰事雖[illegible]止而駐防軍隊尙未撤退[illegible]

敬啓者本號舊日發行三省通用之小銀元票並一二合大洋三省通用之大洋票本經著手收回現已年餘業將大宗收[illegible][illegible]有尾數[illegible]流行在外本號駐奉分號[illegible]

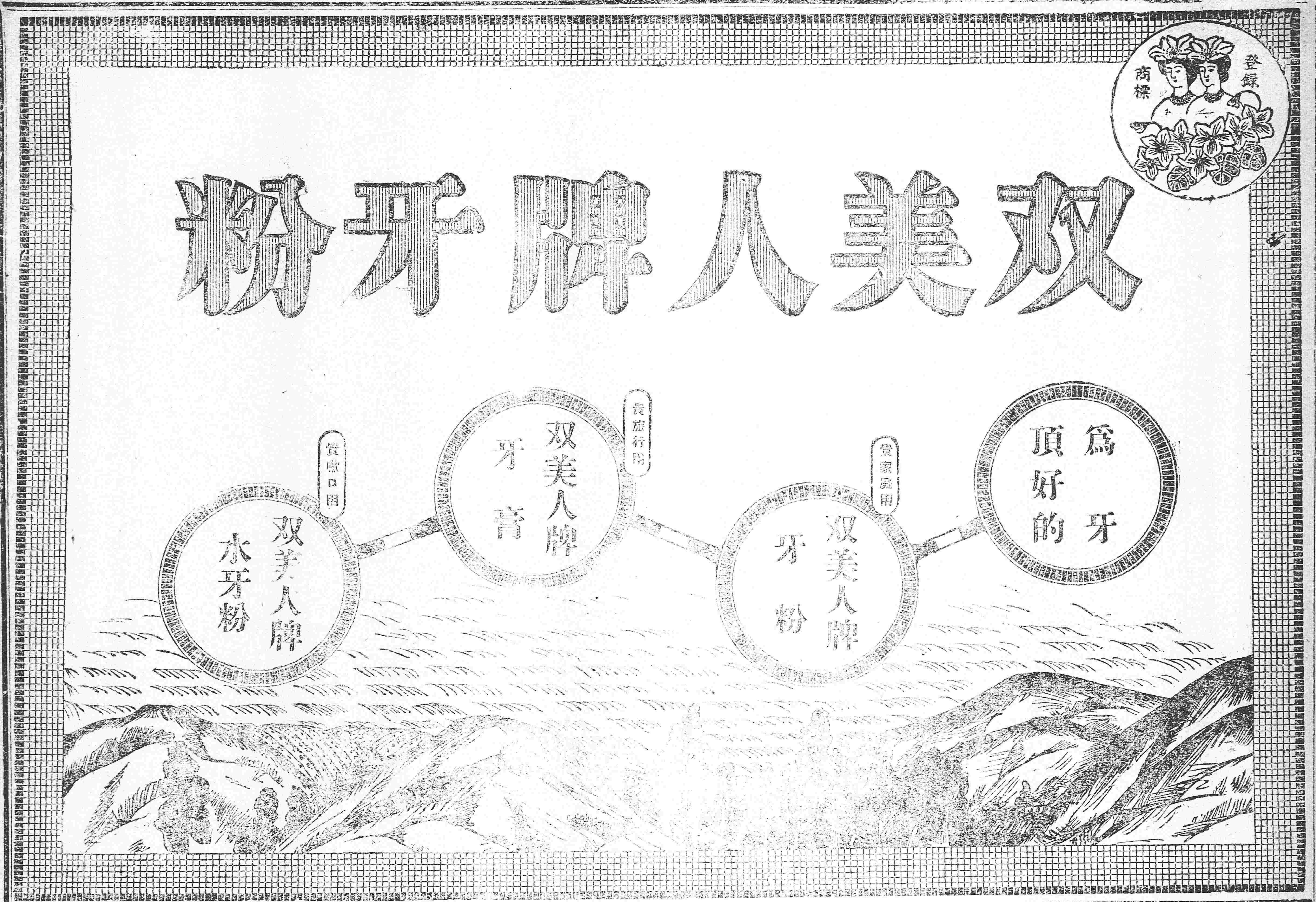

闕報諸君欲治愈

胃不消化飲食不進

氣體瘦弱精液耗竭

面色青黃病後失調

等症否

如欲就痊請服用

泰昌氏開胃健脾補血藥

國路福（ゴルフ）

滿洲特約店 安東縣 井上大藥房、廣濟堂大藥房、長春 藤田大藥房、營口 東亞大藥房、奉天 井上誠昌堂 鐵嶺 商品陳列館 哈爾濱 井上大藥房 大連 小林大藥房

工學博士藥學博士高峰先生在米國多年研究創製世界醫學界一大發見藥名答嚩吱呀蘇打謝者其消化之神驗世已有定論矣此開胃健脾補血新藥國路福乃以答嚩吱呀蘇打謝為主加之醫學上選擇最適合華人体質之健脾補血藥材配合而成故其効驗卓絕無比且此藥之中配有人体生存上不可缺之原料故身體瘦弱飲食有限病後失調者及發育不良之小童常服之即能補體壯身

國路福靈効之試驗法

現食過飲陶腹作痛之時此藥頓服五六丸忽覺胃舒爽快

面色青黃之人服到五星期就與顏色還精力暢長

主治効能

胃弱、食滯、男女氣血兩虧、精液缺乏、惡心、嘔吐、腹脹、胃酸作酸、痢食、過飲、胸腹作痛、瀉利、精神憂悶、病後失調、發育不良、面色青黃、腰腿發冷、記憶力減退

（定價） 大瓶大洋一元二角半、中大洋五角、小大洋二角、顆粒還要特折扣以供應用 （各處均有代售）

總發行所 東京室町 泰昌製藥公司

本公司新到荷蘭花種子無料贈呈

花園朝鮮花園諸君欲得珍奇各種朝鮮花今將奇麗花種子分配各位欲得者請一兩人各知此花種寄來郵票十三錢（以作郵費包裝費）即將花子從寄奉上

日野縣下高井郡處村 高井園農社

阿什河本報分館啓事

啓者自因本館每月應交報費原由本館經理而後辦理以後本館經理或有未能親手收費時即希將報費交於本館並呈收據為憑庶不致誤

老福順堂

總號開設奉天大南關電話一七六號

北京農商部註冊 奉天巡按使化驗

北京內務部立案 奉天警察廳化驗

丸散膏丹

特效藥品

治咳嗽丸藥 瘡毒藥膏 大補血
清胃化積丸 通明眼水 治痢丸
參茸百補丸 治痔藥膏 消毒丸
虎骨熊油膏 脚氣藥水 淋濁丸
寶坤至寶丸 癬疥藥水 梅毒丸
參茸甘露酒 牙疼藥水 脚氣丸
甘露酒藥精 香 丹 殺蟲散
退熱平瘟散 健胃丸 袪痰散

一概俱全

批發中外

分號開設奉天鼓樓北電話一三八號

欲知以上所列各種藥品之功效及價目者請向本藥房取閱製藥目錄函索即寄通函購藥務請先將藥價惠下定必函不覆

茶園 ……

近敝公司特於大連開設門面以及本站設支店……利是以在營口老爺閣街重設商站門面至于各城鎮貨物下往均甚順妥如蒙賜顧請移玉面議

左開各支店設在專用鐵路枝條 長春 公主嶺 四平街 開原

東三省新聞

▲奉天▼

●使署大開軍事會議

駐防省外各軍官紛紛到省張使于日昨在使署招集營長以上各軍官及使署軍署秘書參謀顧問處長會議數項其最主要者爲對陝停戰問題將持何等態度參戰軍應否存在及黑省剿匪進行方法與輸送隊將來改編之各種計劃因意見未能一致約須有數次之商榷云（鳴）

●巡閱使第一次之訓令

東三省巡閱使署成立後於昨日訓令三省各機關略謂本巡閱使印信早已啓用咨行在案現在本署一切編制已呈請中央核准完全成立所有職員亦已委定按照巡閱使範圍施行職權嗣後三省各機關關於軍事範圍者應呈報本署以備查核云云（微）

●通電各督贊襄和局

張巡閱使對于和局已改變其從來之面目曾迭電府院催促進行茲以和議停頓軍閥一派頗多異詞和平行將決裂除電致府院陳述進行外昨又通電北洋各督一律贊襄和局聽從政府辦法以謀國家之統一云（憂）

●吳師長回奉改期

前日吳師長公館接吳師長來電於五日晚車回奉於是二十九師副官長丁品三秘書長陳樵琴帶領弁兵赴日站迎迓距北車已到並無吳之踪跡次日始接吳師長由長春來電謂在長因有要公與陶道尹等面商故回奉愆期如無別因七日晚或可回奉云云（凝）

●調劑金融之演說

大南門裡青年會每於星期三日聯絡各機關在職人員開特別會一次三月五日(本星期三)下午七時半特請中國銀行行長徐濟甫到會演說題爲奉省金融紊亂之原因大略分爲七項(一)紙幣之不統一(二)奉天金融之不完備(三)官府監督之不得其法(四)辦銀行者之失當(五)社會上金融知識之缺乏(六)市面金融營業過多(七)滙兌之關係而其補救之方法宜從根本解決其條舉如前(一)發行紙幣機關必須統一(二)營業責任均有一定限制(三)準備金共同管理則力厚(四)宜劃分區域分擔責任(五)須有相當之取締法(六)宜組織不動產銀行接濟商民(七)不准發行紙幣銀行常期貸款其第二題目爲奉省各銀行永久停止兌現究竟能否爲整頓金融唯一之辦法其大概論奉省習慣無需現金停止兌現於實際無補只須滙兌流通價格不可低落云云衆皆鼓掌稱善至九時始行散會

●張巡閱使壽辰預聞

舊歷本月十二日爲東三省巡閱使張雨亭壽辰預備在署搭棚慶賀茲聞在省軍政人員現正聯絡購買壽禮吉黑全省督軍亦派代表携帶物品前來慶祝屆時想必有一番熱鬧也（剌）

●二十八師參謀長授任

陸軍二十八師參謀長王芝棟業已早升任中央參戰軍第二旅四團團長所遺參謀長一席曾由參謀白運昌代理茲聞經汲海峯師長以白氏辦事認眞具呈張使提升已由參謀部發給委狀云（剌）

●二十八師建築營房

陸軍二十八師師長汲海峯以該師駐防地點向係租住民房租金既鉅不便尤甚現在錦縣城內建築營房九百一十餘間需款十八萬餘元爲一勞永逸之計呈奉張使照准所有是項營房爲本師々部及駐紮該地之團部及三營兵士所居云（鳴）

●劉旅長之來去忙

第五混成旅劉子齡旅長因辦理于寶山之交代事務特與新任團長趙鶚齋來省昨將事務辦竣即搭車赴打虎山而去

●日軍守備隊招宴

本月十日爲日本陸軍紀念日聞該隊長爲表示慶祝起見特在營內設宴邀請中日兩方官員前往讌會張使以下文武各員均已接到請帖矣

●被服廠趕製給軍衣

據聞被服廠葆鏡泉廠長奉令製造奉軍各師旅給軍衣以便及時發放葆廠長以近來天氣甚暖袷衣行將需要因之晝夜加功製造乃因材料不足於前日赴天津置辦云

●短期公債隨薪搭放

八年短期國公債經中央行文到奉量爲募集經省公署于前月發給各員薪水時搭放公債二成其餘再令各團體代爲銷售云

●于寶山解省下獄

陸軍第五混成旅十團團長于寶山駐紮輝南因向某紳士索詐不遂卽行害死某紳之子與師問罪不但不以好言相對且將其用繩細縛鎗斃經劉旅長來省禀請撤委現已押解到省經軍法課顏課長訊供屬實日昨已送模範監獄寄押矣（剌）

●職業生考試展期

省立第一中學與工業專門學校一同招考職業學生現在工校業已足額第一中學收入者無幾茲特展期限於本月二十日報名截止所考科目爲木金二科其資格須在中學畢業或與中學程度相當者

●講習所延長畢業期限

教育主任恩蔭普以各屬師範講習所前經部定二年畢業以期迅速現奉教育部咨開關于是項學校已改爲二年半畢業以資深造恩氏當于日昨訓令各縣師範講習所凡已辦者酌量展緩未辦者應照部章不得仍以二年畢業云（大）

●通令嚴緝教徒

東三省巡閱使張雨亭近據偵探報告錦義鐵開各縣起有教徒勾結地痞希圖煽惑民心圖謀不軌張使以此事最關重要當於日昨通令所屬各縣知事派警嚴緝並令駐防軍隊協助緝捕以靖地方而安閭閻云（新）

●城東搶案誌聞

城東金家屯鄉正申某家日前夜間十一鐘許家人均已安息忽聞有人叩門申某披衣而出詢問何人何事但聞外邊說係鄉警之來打巡邏戳者申某雖惡彼等之來遲然以事屬公益遂拔關啓戶見非鄉警意欲關門匪等已蜂擁而入申某卽呼倔工拿槍以圖對敵然已被匪等將家人擁至一室反鎖靈門一匪持槍在門口監視餘匪五名則至各室搜翻時有巫醫金某聞中宅人聲嘈雜不知何故携槍前來見大門洞開或是拿賭遂將槍匿於身後蛇行而進詢問何事時所匿之槍爲守望之匪所見迎頭一槍金某倒地而斃各匪搜羅既遍連放數槍悻悻而去聞計搶去鎗兩杆馬兩匹金銀首飾衣服等件約值千餘元現款四五百元卽行報官查緝云（協）

●有敵僑債務關係者注意

日昨省長公署佈告人民云查此次出境各敵僑所存留之財產應由該管地方官廳定期分別接收凡中外人民對于各該敵僑有債務債權關係及願提起或續行關于財產上之訴訟者可遵照院令條例速向該官廳呈報查核仰卽一体知照云云（微）

●女子青年會開遊藝會

客歲九月經女士侯克丰及英國幹事波羅得女士所組織之女子青年會自成立以來入會者頗多但該會並未正式開會茲於日昨在南門裡通天街會所開第一次遊藝會函邀在會會員於是日一鐘開始講演共計六幕(一)不明算術與不識文字之害(二)不董家庭教育之害(三)查考聖經(四)不講体育之害(五)不學英文之害(六)學習烹飪各幕藝員係閻馬胡張聖啓楊諸女士及英國幹事等於任每幕均着彩衣切合當時情況其宗旨不外改良教育競求知識內寓譏諷終之喜笑怒罵皆成文章散會會員計達百餘人多係女校教員學生至軍政方面之太太小姐亦復不少美國領事夫人及英國教師均蒞場參觀一時極爲熱鬧並由幹事按人分給點心以示優待該六幕演至下午四鐘始行散會但此會純由女子組織未能夾雜男子故是日往觀者無一男子云（新）

▲營口▼

●西義順風潮平息

遼瀋道尹榮淑章氏以西義順善後事宜業經債權人自行清理除將辦理情形電省長外幷於日昨佈告略謂本埠前因西義順負債甚鉅發生風潮對於爐銀亟應根本整頓惟在未經核定辦法以前暫行停止開行各銀爐不准𠜂碼會經布告在案茲查義號事由債權債務人雙方協議自行清理債款處分財產幷由商人出任維持協同辦理市面人心已漸形穩定且値開河在卽正宜及時交易所有整頓爐銀辦法尙待詳加核定應飭卽日先行開行以免濇滯一俟該辦法核定後再行公布遵守俾資整頓除分函商會及銀爐公社外合出布告俾衆週知云云

●師範生一律委用

本埠師範講習所畢業生共計四十四名去歲派往各鄉學校充當教員者僅十餘名餘均賦閒無事茲者新任縣知事陳紫駿以師範畢業卽應派差近查該畢業生三十餘名久事賦閒殊爲可惜故特令勸學所將該生等儘先委用近已陸續派出二十餘名之多云

●上丁祀孔誌盛

昨晨(三月六號)爲上丁祀孔之期由榮道尹主祭陳知事陪祭先後蒞場恭率分獻通贊引贊司帛司爵各員詣大成殿致祭計執事員四十餘名樂舞生三十六人蹌蹌濟濟雍雍肅肅觀禮者達數百人頗稱一時之盛

●遼河行將解凍

本埠遼河每屆小雪封凍春分前後解凍歷年無爽近因時値仲春遼河凍冰已呈鬆泮之象又加風和日暖解凍尤速據海關調查河冰僅五六寸許約本月十五前後全河之冰卽可渙解盡淨矣

▲安東▼

●警察廳清查戶口

清查戶口原爲弭盜之計畫安埠地曠人稠每値春季山東人民携眷前來者或往上江由此經過者接踵而至雖經警察調查實難清悉現下鴨江尙未開凍外來人民尙少警廳特分飭各署從速清查戶口以免匪人匿跡云

▲桓仁▼

●師範校改組中學

桓仁師範學校設立年業簡易講習兩科均已畢業續招本科生兩級年前亦已畢業一級茲經勸學所所長柳賡唐與該校長孟作忱核擬將所缺級數改組中學以資深造現蒙何知事轉呈省長公署批准指令遵照中學校令施行規則第三十四及三十七兩條之規定擬具清冊二份送署以便核奪云

●勉勵教員

桓仁各鄉小學今年新派之教員有師範本科畢業生二十三名日前何知事特召該教員等到署諄諄誥誡略謂爾等師範畢業於敎授上定有研究卽管理上亦務要加意學校首重衛生學生務使其恪守子弟之分時常訓練不可疏懈當敎員者資格愈高愈要謙恭方足爲鄉人所歡迎凡事要存維持主義不要存干涉主義以保個人之人格云云該教員等無不佩服桓邑學務前途當有一番起色矣

▲鐵嶺▼

●石區官又被控

前北區區官曾述文因案被撤經冉知事委第二區保甲總長石喜麟代理現已兩月有餘但對于地方上宜多有不洽民意以故日昨有該區公民等數人提出該區官劣跡多端赴縣呈控將來如何偵訪再誌

▲昌圖▼

●收捐處開徵畝捐

地方收捐處委員戚君雅亭經各界推選接辦捐務以來悉心籌劃諸凡完善去年捐務長徵五萬餘元警學款足新政擴充裨益良多而人民不受絲毫之煩擾若非該委員剔除陋習涓滴歸公曷克臻此是以各界同深欽佩現屆春捐之際乃于二月一日開徵畝捐預先通知各捐戶遵照云

▲梨樹▼

●陳警長晉省

梨樹警察所長陳蘭斌蒞任二載毫無曠職情事去歲不知因何忽萌退志迭次辭差未邀允准昨四日該所長自行晉省面謁處長聞擬一去不復返云

●承審員得人

梨樹縣公署承審員邊靖山蒞任未久對於一切司法力爲整頓民刑案件悉心研究限定章程不容紊亂至裁撤冗員剔除弊竇尤爲人民所欽佩承審如此謂爲得人誰曰不宜

●招考登記員

本邑登記主任曾憲廷蒞任以來力除積弊茲查前此之失敗委因用人不當是以禀請上峯招考登記員若干按區支配以資整頓云

▲洮南▼

●陸軍來洮

前駐懷德二十九師步兵百十三團蔡團長奉吳師長命令赴黑龍江協助剿匪上廿七號全團來洮預備一切不日開拔云

●科員辭職

洮南縣公署科員田蘊山因有他就自行辭職已蒙監督允准該員比卽交代清楚隨五十七旅旅長耿潤齋北上矣

▲長春▼

●督察長易人

本埠警察廳督察長朱錦堂現因警所總務科缺人將朱君調歸該科辦理一切督察長遺職查有張子超熟習地面所有事宜不難查辦特行委任張君已於昨日就差矣

▲吉林▼

●丁廳長裁汰冗員

新簡吉林財政廳長丁道津氏到任以來關于財政方力求節流刻下第一步辦法卽將財政廳及官銀錢號之無關重要職員若調查催貨員等名目職員槪行裁汰計財政廳及官銀號裁去之冗員已逹卅餘人每月可節費千四五百元云

●展覽會進行近訊

教育楊廳長發起全省第二次教育品展覽會所有職員均已推定送到之各項成績已由收發股按項收齊定本月初十前後收發股與陳列股檢交陳列股侯德勝門配完畢由收發股分配各項成績品分外省會義務教育模範區立第一高小校內樓內(假是處爲會場)修整妥等各塲劃分兩楚聞於本月廿五六前往陳列俾便於四月初開會以免臨時措手不及云

▲五常▼

●吳知事公畢回署

五常縣知事吳鑑三前因放荒事宜赴冲河等處查勘現已公畢日昨遄返照常視事矣

▲農安▼

●限定試驗日期

農安縣知事徐笑峯日前同省視學彙試驗教員主任委員熊希堯會銜布告略謂照得本屆第二區應受試驗檢定之小學教員並准主任委員函送名單到署當卽布告各該員赴於本月廿五日以前親赴勸學所報到各情已詳前報茲者徐知事同熊委員商定自二月廿七日起至三月三日止在本城第一國民學校分日試驗學科並帶行口試與身体檢査以及實地演習等項合行布告應考各員務各遵照後列各條於試驗日上午九時半携帶筆墨齊集該校靜候試驗勿得遲悞倂粘每日試驗課程及時間詳述於下

(一)廿七日上午十時起試驗國文教育學交卷後卽按次施行口試及身体檢查

(二)廿八日上午十時起試驗修身歷史地理

(三)三月一日上午十時起試驗數學博物理化學

(四)二日上午十時起試驗商農業手工圖畫体操樂歌外國語

(五)三日上午十時起試驗實地演習

(六)願充高小本科正助教員者考徍法制經濟手工農商業外國語之一科目或數科目

(七)願充國民校正助教員者除農商業可毋庸檢定外並得圖畫唱歌体操之一科目及數科目

(八)願充專科教員者其試驗得擇圖畫唱歌体操手工商農業外國語之一科目或數科目

(九)無論願充何項教員者均須試驗國文及教育學

(十)實地演習得由應考各員自行擇定關於某科目某教科書之一課編製教案準備教具幷應將教案送交主任委員核閱實習次序由主任委員臨時定之

(十一)除筆墨及實習之敎案教具教科書外不得夾帶片紙隻字幷不得有冒名頂替及交頭接耳等情弊違者當卽斥退

▲樺甸▼

●周所長貪贓違法

警察所長周汝俊自接事以來貪贓枉法聲名狼籍日前又親帶游巡隊步馬兵四十餘名赴四岳子第五區境內搜翻行人鄉民所帶錢財多被翻去又有馬兵十餘名行至兩江口將殷家燒商管事李某家內箱櫃用斧劈開翻去烟土二十兩官帖一百二十吊名爲官警行同刦盜該所長又將銀礦經理張某並礦兵數名一同綁獲謂張某借礦爲名騷擾地面大言威嚇非送王團長槍斃不可而暗中唆使第六區分所長于翰臣向張說項能送烟土五十包卽可免去刑罪張因一時苦刑難受懇求第五區巡長李鳳鳴高發轉托糧戶張學盛姜老五崔玉廷孟憲文等借款如數買交聞每兩價錢一百吊合計五千吊該款尙由崔玉廷糧戶等擔任身爲警察所爲竟敢明目張胆貪贓違法一至於此樺甸警務前途尙堪問乎

▲方正▼

●定期開學

本邑勸學所因寒假期滿日昨通知城鄉各學校務於三月一日一律開學上課但恐回家諸生未能周知復刷印布告多份徧貼通衢以免學生貽誤云

▲依蘭▼

●馬營長回依

駐依吉林第三混成旅步兵第一團第三營營長馬則周去冬奉令赴蜜山縣與該處駐防陸軍洪營長協剿胡匪一戰告捷拿獲匪首炮手等共九名及鎗馬各件餘匪遠颺刻下地面肅清該營長遂仍率隊回依矣

▲呼蘭▼

●巡官盡職

呼蘭警察十九派出所二等巡官尹魁雲去歲任差以來諸事謹愼冬防吃緊之際不時帶警巡邏幷隨往來車輛赴老哈井並井沿窩堡一帶密查每有形迹可疑者必詳細盤詰以防不虞是以地方賴以安謐謂之盡職誰曰不宜

▲阿什河▼

●發給教員許可狀

第一屆檢定小學教員本縣檢定合格者有秦紹周等二十一名前由吉林公報宣布後各教員等卽將應繳費銀一元送由勸學所轉解茲奉教育廳令內開許可狀費二十一元如數照收秦紹周等許可狀二十一份合亟隨令附發仰卽查收轉發等語勸學所准此比卽分發秦紹周關蔭文李榮祥崔峯科裴宗和孫琨朱革塵林永山孫瑞徵劉恩溥張德三孔廣斌溫鴻儒于灈清魏俊卿王含崔銘劍張傳經劉錫慶伊聘三曲悅亭各員收執存照矣

▲黑龍江▼

●呈請保護測量標誌

本省測量局長呈報省公署略云各縣山嶺不久卽從事測量所有新設之標誌多有被無知人民私行損壞殊屬非是標誌爲測量之根本一經損壞則又多費一番手續應請通令所屬各縣軍警及保衛團妥爲保護云聞省署已令行各縣知照矣

▲綏化▼

●馬總辦公畢回哈

駐哈黑龍江鐵路交涉局長兼濱黑鐵路總辦馬蓋卿前向交通部請欵已邀允准曾誌本報茲馬氏晉省面謁鮑督辦報告一切及籌商鐵路進行事宜現已公畢日昨禀辭回哈矣

●調查出入口貨物

商會昨接省城總商會函開略云近年出口貨雖見增加而入口之貨亦日增月加若不將出入口貨物通盤比較則對外貿易之盛衰無由表見故請將去歲每月出口貨品據實調查詳明造成比較表分送工商會以資警覺而圖進步云云

●教育報編輯員逝世

通俗教育報社編輯員李廣衢係回族人士任事數載頗盡厥職茲因積勞成疾於日昨長逝各界人士莫不痛惜或前往致祭或贈送輓聯該員家本寒素因而由同人等發起捐助欵項以濟其家屬聞傾囊相助者甚爲踴躍云

批示

▲奉天督軍公署批示

原具呈人馬作雲　呈一件爲行路士兵洪德才將其母馬氏毆成重傷請嚴飭查辦由　據呈第三混成旅士兵洪德才硬將柩車趕入院內經爾父母勸令他往該兵卽行兇毆爾母受傷較重如果屬實殊屬兇横候飭北鎭縣查明起衅情由驗明傷痕呈請核辦此批

原禀人成李氏　禀一件爲請領伊夫成啓金第五次郵金由　據禀請該氏夫成啓金第五次郵金大洋四十元查案相符仰候轉咨　直隸省長查照核發滙寄到日牌示給領執照暫存此令

▲奉天省長公署批示

原具呈人馬凱等　呈一件控區官等朦朧彝弊魚肉鄉民由　案經明白批示着仍遵照息訟回籍安居如再來轅妄瀆定卽押辦不貸凛之此批

▲奉天財政廳批示

原具呈人王耀川　呈一件爲强霸煤礦請秉公判斷由　呈悉此案前經西安縣集訊時戴慶仁果有受傳化暄囑使採礦之佐證該民何不當時提出證明且查該縣原呈據稱此案於上年十一月十九日當庭宣判如果判斷不公該民何不及時聲訴足見彼時理曲詞窮而故於縣判後來廳曉凟希圖纏擾至來呈所稱該民被毆實係傳化暄嚇令一節查原判內已據該民供明係傳恩庫等動手幷無傳化暄戴慶仁在傍願不深追等語何前後自相矛盾耶本廳辦理礦案向無偏私來呈語多顢頇殊屬刁狡至所稱發現礦苗地主邀二年不報他人有報領之權等語條例無此規定該民率行引証尤屬荒謬所呈不准此批

●各埠銀及糧食行市
●奉天糧行市(七日)　高粱　大豆　一元九〇　一元六五
●奉天金銀行市(七日)　金票對小洋票　鈔票對小洋票　一二七
●奉天錢業公所(七日)　羌帖大票　十日限　廿五日限　五元三〇　五元六五
●長春電報(七日)　金票對羌帖　小洋對羌帖　七元二〇　二元〇〇
天津貨　香港貨　六七兩一〇　九三元〇〇
●大連電報(七日)
●開原取引所(六日)

神皋雜俎 (本欄歡迎投稿)

小說

(梅蘭芳之撕扇子)

社會小說 **梅蘭芳** (九十六) 儒丐著 禁轉載

第十四回 繙絲蘿啞事成虛願 開菊榜大王冠頭銜

子哲說。大姑你雖然不愛聽。我這話是不能不說的。你想你是女子人家。從前有老太太在世。諸事都可以推在老太太身上。如今老太太沒了。便是你一個人作主。這支撐門戶成家立業。斷不是一個女子能作的。你不早打主意。難道唱一輩子戲就算完了麼。喜奎聽到這裡。身上彷彿背了一塊冰。不禁的顫起來。撐着勁向子哲說。不想你這樣一個人。能說這樣話。這必不是你的本意。一定誰教你來說的。你與說明了。誰教你來說的。子哲道。這話我心里早已就有。只是不敢說。昨天聽蘭芳那邊一個說。纔曉得大姑你的心事。作官的那些濶人。你都不願意。這蘭芳却是極相當的。大姑既然有心。何不決斷了。還有什麼不可說的。再要揀可沒有這樣相當的了。喜奎聽到此間。已不似從前那樣動心。倒不覺冷笑起來說。我打量是什麼高人教了你的話。教你來破說我。原來是蘭芳那邊的人教你來的。你是傻心眼兒的人。爲我前途有靠。紅着心來與我說。原是一片好意。但是我心裡的意思。不但外人不知。便是你常到我這里來也未必知道。子哲說。我知道。大姑是極高尚的。喜奎說我雖不敢說高尚。也不是尋常一樣的女伶。心裡頭多少有些道理。若論蘭芳。世上愛他的人固然多了。可惜我劉喜奎不愛他。外間不過因我與他在那家花園合演了一齣醉酒。便以爲我心裡有他。殊不知那天堂會。在座的都是一班督軍政客。太歲一般的人。勸令我與他合演。我能不依嗎。這種罪惡是在大人先生。原不在我。世人不察。便以爲我喜歡他。這不是大錯麼。再說蘭芳已然娶妻生子了。我嫁作什麼。若說作妾。天下的人可與作妾的太多了。那里便與蘭芳去作妾。這不是太小量人了。再說我雖然是唱了戲。若論家世。蘭芳焉能比我。這都是那群捧蘭芳的不開眼的東西們。以己度人。也以爲我是愛蘭芳的。我倒不有氣。只可笑他們眼界太小了。(未完)

筆記

▲浮生堂筆記

▲癲生

吾邑何生。性佻闥。疎狂不羈。與吳生少共筆硯。因相善。訂爲昆仲。以故往來甚稔。吳有妹乳名春姐。姿色艷麗。風雅尤絕。何一見心動。顛垂涎之。繫念綦切。遂夤緣吳媪。認爲假母。借此階進。僞託研究課藝。常一過吳女。漸稔。不甚忌避。輒奔走其前。睨之。低鬟微笑。何益惑。無三日不往者。一日値室中無人。坐良久。女出應客。欵洽殷勤。何捉臂狎之。女愸急。峻拒曰。奴雖未讀。決不爲苟且之事。何無禮凌人耶。時何固求凰猶未就也。便揖之曰。倘獲憐眷。決不他娶。春姐要誓。何指矢天日。以堅永約。春姐允之。自此爲始。每乘室內無人。即相繾綣。春姐恐姦情敗露。促之曰。桑中濮上。不可長也。日在帡幪之下。倘肯賜以姻好。母兄必以爲榮。當無不諧。宜速爲計。何諾之。喜不自已。且曰。勞卿眷注若此。僕苟不得卿。寧終鰥耳。少選遂去。翊日浼媒嫗詣吳宅。吳母力却之。母之誤已也。只須以死矢之。又數日竟不商女。女知之。亦失所望。深怨有富室子求婚。恐不諧。浼縉紳某作伐。以利誘之。母默有許意。以問女。女不樂。母詰之。默默不言。但有涕淚。使人潛告母。非何生死不嫁。母聞之。益怒。竟許富室。且疑春姐有私於生。遂涓吉速成禮。春姐恐不食。惟日耽臥。至親迎之前夕。忽起攬鏡自妝。母竊喜。俄家人奔白。春姐自經。舉宅驚涕。痛悔無及。三日遂葬。何生自隣嫗返命。憤恨欲絕。然暗中探訪。妄冀復挽。察知業有主。忿火中燒。萬慮俱斷矣。未幾聞玉葬香埋。愴然悲喪。恨不能從麗人俱死。從此如醉如癡。魂魄若失。遂罹痼疾。人皆以癲生呼之云。

戲評

▲徐紫芬之馬前潑水

(魯忱)

馬前潑水一齣。爲汪伶隱匠心獨造。摹之者非情不逼眞。即腔調不合。不能惟妙惟肖也。有之其惟坤伶徐紫芬。徐伶態若霜菊。聲類蒼松。演是劇。身分恰合。代炊一節。唱作均工。將大丈夫不得志。致見辱於庸婦情景。形容欲活。覩之令人酸鼻。逆崔氏出門。戀戀之態。確是英雄氣槪。兒女情腸。當時買臣亦良苦矣。寺居聞捷報。毫不矜喜。安然若素。正符買臣身分。馬前一段。音浪瀝瀝。不蔓不支。句末一放。聲遏行雲。無怪台下呼聲聵耳。余之精神。恍若置身當日。聲音之感人有若是。徐伶之感人有若是。

●燕台歌舞

▲馬連良馬富祿之胭脂褶

(隱俠)

此劇又名失印救火。爲做工老生丑角並重之劇。取胭脂褶戲名之故。係白懷之子白儉。赴京求名。將家藏之寶(即胭脂褶)供獻皇家因之授官。從前譚鑫培偶時與羅壽山或王長林合演是劇。極能叫座但長林所飾之洛陽縣金祥瑞。較羅伶不無遜色。老譚之班頭白懷。神情念白。絕無僅有。洪林外此齣在劇塲未見。迄今逾十五六年矣。前者廣和初演是劇。余欣然往觀。連良飾白頭。念白極佳。認子之塲。做歡悅狀。迨聞丟失按院印信。轉喜爲怒。後思此印落於金知縣之手。又做坦然微笑狀。設計及隨知縣赴院之做白。亦靡不佳。頗有老譚之風味。惟對老僕白啓道。白儉爲官。係老兒栽培的。栽培二字。似有未合。不如改爲教訓或扶養爲妙也。富祿之金祥瑞神情念白。均入妙境。做傴僂跛行態度。允能引人生趣。演做如斯較之王長林無大缺點。閻嵐樵老僕。董富紳按院爲此劇生色不少。

文苑

▲佛學小辭典序

(丁福保)

孫生繼之。從余游七年矣。淡然無一切嗜好。而朝夕從事於學問不少休。曾譯生理學講義四十餘萬言。頗爲學者所稱許。近又編佛學小辭典成。余嘉其有志於佛乘。乃爲之序曰。佛經明帝時始入中國。其後由魏晉宋齊梁陳隋唐。至趙宋眞宗之譯經院而止。考之宋藏。已有五千四百十四卷之多。其中專門名辭。有以漢字之義而譯其意者。有以漢字之音而狀梵音者。又有法數名辭及各宗之解說互異者。約略記之。不下萬數千條也。儒家者流。初閱經典。因此種專門名辭難於索解。以致束閣而不觀者。比比皆是。此唐釋玄應及慧琳所以撰一切經音義。宋釋法雲所以撰翻譯名義集也。兩音義中所引羣籍。如鄭康成尚書注。論語注。三家詩。賈逵服虔春秋傳注。李巡孫炎爾雅注。以及倉頡三倉。葛洪字苑字林聲類。服虔通俗文。說文音隱等。多不傳之秘冊。惟每經各爲音義。合衆經而論。則前後巳多重複。以一經而論。則注釋又太嫌簡畧。名義集則分類六十有四。並舉梵名。而釋其義。此爲類書體例。雖引證繁博。而不易檢查。合三家之書以觀。僅可爲考古之資。尚不適於實用。此繼之所以別有佛學小辭典之刻也。

此畫付刻較晚已不適時然棄之可惜故爲刊登閱者諒焉

雜報

▲奉天▼

●警察降等

城內第一警察署二分署差遣警士賈尙懷原係一等警察因淸査店簿與某店主大起衝突被店主赴署控告經該管署長査實將該警降爲六等調發文廟後分駐所以觀後效云 (中)

●延不相驗

城東八里堡北地方日前有一無名男屍不知如何而死當經鄉正報告縣署轉報地方廳呈請派員相驗現已五日尙未見法廳派員前往當地人民以不慫殮須僱工看守嘖有煩言第不知法廳因何竟不往驗也 (協)

●夥度不終

有彭鳳舞者山左人於早年携其妻馬氏來奉因無計謀生困苦殊甚遂將其妻馬氏棄諸奉地潛往俄國馬氏無法餬口乃與開荣園子之劉德安夥度業已九年餘矣現在彭某回奉四處找尋六日下午六鐘餘經西板井分駐所巡長金文生警士王殿英破獲現已送交警廳訊辦云 (綱)

●打死婦女

六日午後城北德勝屯附近丁姓婦年可二十許不知何故被人擊死置之院中刻已由鄉正副報告警區轉報到省已由地方派員前往勘驗究竟如何訪明再誌 (新)

●不忘故劍

大東關住有王某者客歲九月間因在奉謀生無路擬赴千金寨工作一時旅費無着日爲其妻馬氏所經援乃將其妻以小洋二十元租與高某徑往千金寨作工現已積有小洋八十餘元於日昨(五號)返奉向高某倒還租價贖回馬氏當挈之赴千金寨度日云 (櫻)

●酒後失儀

日昨在東關磯炉市見有一身穿灰布棉袍上衣綠皮馬褂者橫臥道旁污泥遍体口中剌剌不休然皆顚三倒四喜怒無常據識者云其人性嗜酒每飲必醉今日醉甚故露此醜態嗣經其家人前來攙扶歸家按酒以成禮過飲適足以敗德何苦取一己之煩惱留他人之笑柄嗜之者可不戒歟 (鳴)

●將錯就錯

張六無賴子也家居北關某蘭若旁其表姊某氏婦當待字時巳與張六有染嫁後幾二十年仍然藕斷絲連日前張某與該婦約于夜間前往伊家以不燃燈火爲暗號是日該婦因赴戚屬某家賀喜醉而未歸只遣其女日暮多時知母不歸息燈而臥至時張六果前往見屋內黑暗啓扉而入躍足登床與女作巫山會女驚急關爾何人張曰吾女聞其聲遂曰吾汝甥女也爾何昧々若是耶張至此知其錯然慾火中燒且女小而嬌正所想而未得者今既遇到機會詎容過遇而女亦情竇已開不甚拒絕遂云事出於巧蓋亦將錯就錯而已 (鳴)

●土娼宜禁

省城暗娼觸處皆是雖竭力査拿終難淨絕南門裡東昇樓胡同西首院內有無夫之暗娼趙碩臣者略具姿色年約花信每日招引一般無賴來往於其門該地人士故意忍其敗壞風俗不加取締焉 (中)

●日警察深夜獵熊

前三日夜十二鐘許西站忠魂碑方面槍聲隆隆若斷若續因其地址之關係人多驚恐爲必係胡匪出現至翌晨細探乃非胡匪實係日警察獵熊之一段趣事蓋是晚夜色沉沉寒風漸漸該處地本僻靜絕少行人而該處出巡之日警過忠魂碑側聞有異怪之聲由自路側更見有一黑影徐徐向前即來該警以爲匪徒爲呼留所之警官二人一前一後欲挾捕之正進行間距該物嗚然一聲攀登路傍之電柱上二警官以事出意外呆立久之移時沈心細察乃知爲一巨大之熊當出手槍連射十餘響該熊長嘯大吼翩於要害處連中五六彈乃自電柱墜地二警察更以槍把擊之有頃始斃二警官乃拖至警察署經調査結果該熊爲西站浪速通穢庫店旅舘之俄人所豢養者其屍体即交其主人領去云

●一家盡是嗎啡鬼

小南關下頭住有陳某者西安人聞係省議會議員家中男婦七八口皆有鴉片癮近以所入不敷七八口之鴉片費乃改用嗎啡針抵癮其家中雖十餘歲之幼女亦須日針嗎啡三次故遠近知之者皆呼之謂嗎啡眷屬云 (大)

●新嫁娘貪睡失竊

回民顯貴曾聘南關富室鍾姓女爲妻於前日迎娶乃因陪嫁物咸多珍貴致惹起宵小之注目竟於昨晚將簪環首飾及時樣衣服被竊一空因之離處新婚之喜而新娘竟大哭不已也 (憂)

▲撫順▼

●拾金不昧

警所廚役張某日前上街買菜拾得小洋票四百餘元徘徊不忍遽去旋見某商號學徒前來愴惶失色該役便問有何事故該學徒聲言頃奉櫃政令爲人送錢半途丟失不知是誰拾得張謂與我同到櫃上問其數目對否果係該學徒所失之欵比即如數歸趙該商號亦當酬小洋二拾元張竟不受語云拾金不昧張某洵然

▲蓋平▼

●代理巡官

警察一區巡官孔子餘因事潛逃遺職未便久懸本月三日警長文煥章遂委德尊三暫行代理該員奉委後即往一區視事重新整頓云

▲鳳城▼

●緝獲兇犯

昨年十二月三日城北鹽陽二區界內有農民潘玉堂因地事起衅被其族人潘殿奎串謀勒斃彼時兇手潘殿奎潛逃無踪當報警察轉詳縣署檢驗屬實着警察速破此案茲於二月廿二日經二區區官徐鳳池率第二分所警士等將該兇犯潘殿奎拿獲日昨解交中區轉送縣署訊究云

▲安東▼

●半旗誌哀

安埠爲通商口岸興隆街各地有日商不少日昨該日商門首均懸半旗詢原因係爲朝鮮李王逝世特挂半旗以申哀悼云

●賣草自焚

新安街同祥興棧房迤東原係草市有六道溝某甲挑來茅草一担至該處售賣因吸烟捲不愼致將茅草燃着際此風乾物燥火勢甚急及經撲滅所剩無幾某甲無奈只得喪氣而歸矣

▲桓仁▼

●撤換區官

桓仁警察北分區區官于海亭辦事疏懈虧欵甚鉅現被所長張耕山査知立即撤差懲辦遺缺已派中區馬隊巡官于占海前往接充認眞淸理欵項云

▲新民▼

●藉公肥私

三區界一半拉台村百家長李隆闊本係無賴自充百家長後遇事從中漁利査該村應納畝捐之地共五百四十日去歲上季每日地均照六角捐納下季均納五角一分該百家長仍按六角催收其中吞欵五十餘元自飽私囊未知有管理責者亦有所聞否

▲義縣▼

●割肉療親

東區破臺子屯住戶左廷起家道貧寒年已五十有餘有二子長子早年傷去其次子左福堯年可二十餘歲父子苦做度日乃左廷起突于月前得病醫藥無效奄奄待斃其子衣不解帶侍奉床前左廷起偶想人肉包餃子吃某子聞命之下無處可買隨將自己膀肉割下數片痛倒在地經旁人以其孝道可嘉隨將人肉包成餃子八個左廷起竟由是全愈其子之傷八日亦即全好諸親友念其大孝於前月二十八日爲其掛匾以彰其孝云

▲孫家台▼

●雨始降

新春以來風和日暖雨雪減少幾有乾燥不適衛生之慨乃六號淸晨忽爾陰雲密佈自八鐘時細雨紛紛直降至十一時始行雨住雲散紅日當空矣

●罰欵何多

驛東小孫家臺開原稅捐徵收局長姜承業到任以來恐蹈前局長之覆轍屢飭所轄各分局卡員巡邏章辦理勿得越規致被查懲故邇來無日不有各卡解送以多報少希圖漏稅之煙蔴大車悉憑總局罰辦開數日內該局竟收是項罰欵至五六百元之多一班車戶無欵交納竟盜賣客貨作割肉補瘡之計亦云苦矣

▲開原▼

●傷案請驗

邑東黃岡住戶井湧富於去冬物故遺有禾稼四千捆尙未築塲詎有井永恩張淸張有等聲稱井某欠債未還遂將禾稼分搶而去井某之未亡人王氏未敢抗拒今春王氏改醮所有身價分別還債而井永恩等再事追索債欵井某之弟湧華以禾稼已被搶分自無再還之必要該張淸等互逞兇狂遂將湧華綁打不堪致將左指毆傷透身無完膚當經其兄來案呈請驗傷云

●巡官擢升

三區馬市堡巡官劉慶臣對於地方行政頗著成績而於緝捕尤爲勤能人民方資依賴忽於日前奉上峯公文警察改組警察隊業將劉君提陞慶雲堡支隊長地方人民擬欲保留以資保障無如公令難違該巡官不日即當前往

▲西豐▼

●是否謀害

邑北太平嶺王姓女出嫁西安縣張某爲妻今春正月十三日張某至岳家探向歸時突被王姓同院八夏某呂某打死置諸破棺之中現張姓以子多日不歸當到王家詢問因言語支離遂赴縣呈控聞夏呂二人巳供認打死張某並刦洋六十元但張子死時其妻張王氏曾在母家說者謂此中難免無謀害情事矣

●誣子忤逆

邑西大靑陽住戶袁景堂家非鉅富謹愼度日尙可支持詎其父老而無行前以洋千餘元買得妓女雅琴爲小星奈該妓素有嗎啡癖茲袁景堂賣地得價四百元意欲分劈若干作針嗎啡之用景當以還債對雅琴告諸其父其父往索仍不分與其父乃自砸頭流血反報知警察謂其子忤逆不孝現已送縣核辦知者咸爲景堂呼冤云

▲一坡面▼

●拐逃緝獲

華界晉慶茶園後農戶齊姓鰥居無子止有二女長年十九次只十齡齊某盡出謀生家務端賴長女經營惟此女管束無人遂與素相往來之徐姓陳倉暗渡已非朝夕日久誓約白頭於日昨與徐某坐扒犂私奔南山當由伊父報由警局追及獲押警局煩人保釋立即字與坡街張姓云

本館營業部啓事

招募代派處

吉林省敦化縣
同 額穆縣
同 舒蘭縣

本館現招募上開之三縣代派處因該三縣之經理人均欲自辦如有願接辦者祈速來函商訂或至本館面議勿失此機可也特此佈告

訥河分館經理員易人

本報訥河分館經理前係田興華充任刻因田君本館另委他處經理而訥河經理一席新委王錫三君接充乃該邑嗣後如有訂閱本報及商登廣告者即祈逕向王經理接洽可也恐未週知特此佈告

大賚縣新設分館

經理員 田興華

本報刻在大賚縣創設分館委任田君爲經理而該邑如有訂閱本報暨商登廣告者祈逕向分館田經理接洽可也恐未週知特此佈告

豫報 (本日溫度之比較)

	本日	
平均	四三度五	(高一四度七)
最高	五九度四	(高二二度〇)
最低	三四度二	(高一四度三)

哈郎淋濁丸

眞是百發百中

五淋白濁一瓶斷根

凡淋症者不獨自已受異常痛苦、其毒感染妻妾、以貽禍子孫、實由男子不愼之咎、可不戒乎、世人欲根治五淋白濁一切惡症、以享受家庭之樂事、則宜速服哈郎淋濁丸、此藥係德國哈郎博士之秘方環球無二之奇劑、其殺菌力異常猛烈、一入腹中、則因化學作用以殲滅毒菌、其効百發百中眞如神、凡急性淋症之尿濁流滯、濃汁漏泄疼痛難忍者、固無俟論、即雖慢性頑症之久經歲月者、大抵服用大瓶一箇則可全治更欲其速治者除服用該藥外宜用哈郎洗淋水洗滌尿道、以此兩藥、內外調治則雖極難之症大約三日已覺輕快、一星期則可全治世之患淋症者、蓋速用此良藥以免其痛苦、世上患淋諸君請試服以知本藥房言之不謬

藥價哈郎淋濁丸 大瓶兩元 中瓶一元二角 小瓶大洋六角

各埠大藥房均有代售就近採買試服爲幸

發售本舖 大阪消本谷西之町 顺和堂大藥房

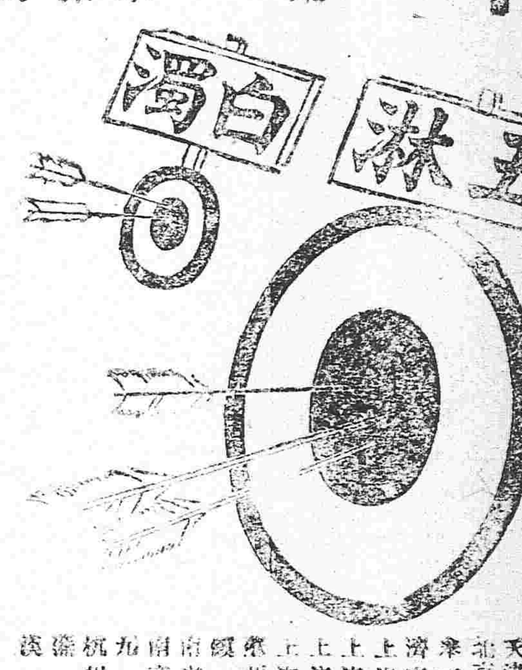

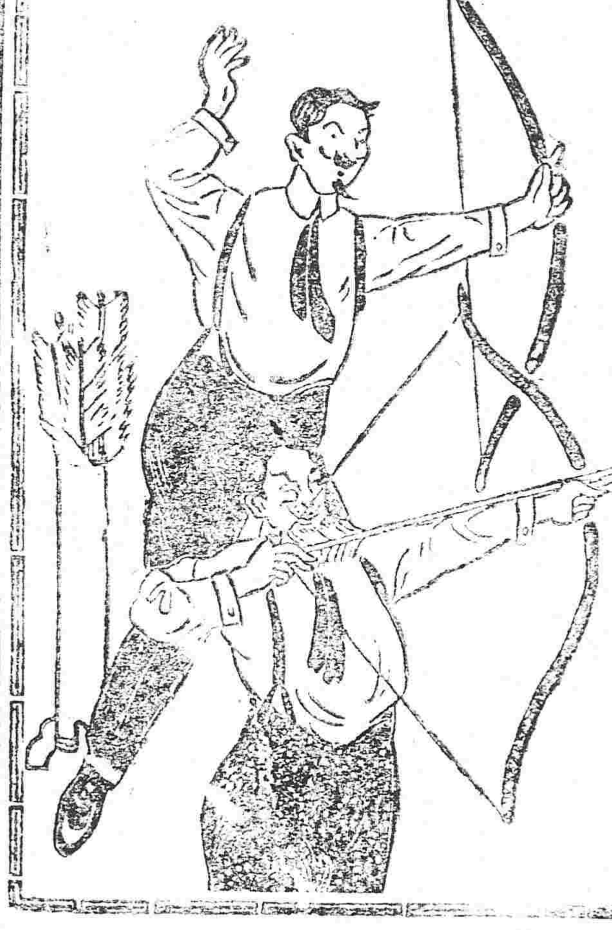

近日坊間類似藥多、魚目相混、顧客認眞注目哈郎淋濁丸字樣及骨牌商標是爲特此聲明

經理所

天津日界旭街	東亞公司
北京東單牌樓	東亞公司
奉天四平街	大德生藥房
濟南英資街	普太和藥房
上海四馬路	中東大藥房
上海三馬路	大陸大藥房
上海五馬路	華美大藥房
上海河南路	美華大藥房
蘇州觀西街	中法大藥房
鎭江大街	大英大藥房
南京承恩寺	中法大藥房
南京三山街	華洋大藥房
九江西街	中外大藥房
杭州大平坊	五州大藥房
蕪湖長街	華美大藥房
漢口河街	小瀬木洋行

東三醫院

開業已經閱十星霜 能知滿洲之衛生風土 能諳華人之體質且以親切叮嚀與醫士為新主義

奉天小西關大什字街

日華編譯社廣告

本社應社會之要求辦理中日兩國文字編譯事務營業要目如下

一編譯中日兩國官私文件 一編譯製作中日商業廣告 此外一切普通文字均可代辦 希望者請至小西邊門外六號渡房本社接洽可也

痰

咳由痰生痰消咳自止故止咳必先消痰此理人盡知之試問痰何以消最靈的消痰藥品係何種則人皆茫然矣僕體弱患咳多年消痰無法恐久咳成癆遂不惜金錢日試消痰之藥凡流行海上及普通治痰者莫不購食其如服藥雖夥痰咳益甚咳愈甚則痰愈盛日廢飲而夜不眠神疲力乏骨瘦如柴癆象已形勢極可怖厥後購得崔氏騐製半夏麵照仿單且夕服之以觀其效驗孰意吞服未幾忽思睡睡醒咳止而思飲即痰亦不梗且絲毫未礙而痰若失由是咳竟止體上健於今三年痰咳斂迹騐製半夏可謂海內止咳消痰之無上品也爰述大畧以資介紹痰咳者○直隸聲務處王品山謹啓○奉天大南門裡女工傳習所隔壁獨香廬誌

價目每大盒現大洋二元四角 小盒現大洋一元二角 每打現大洋十三元二角 小盒試服現大洋二角

批發格外從廉 外埠郵滙極便 郵票概作九五

氣急

崔氏騐製哮喘氣急仙丹 無論男女老幼各種寒熱虛實氣急均能藥到病除曾有患氣急哮喘四十餘年危險異常百藥不效服一料而斷根不發現服此丹保能立愈喘平氣順也 秋令之變患斯疾者愼勿自苦若傷風咳嗽氣急痰喘等一服此丹保能立愈喘平氣順也

價目每大瓶現大洋貳元 中瓶現大洋壹元 每料六瓶現大洋拾元 附贈止哮膏一張 小瓶試服每盒大洋三角 上海盆湯弄崔氏獨香廬總發行所分設

奉天大南門裏女工傳習所隔壁崔氏獨香廬謹啓 本廬出售各藥均以現大洋計算東三省紙幣照滙市帖水此佈○外埠函購郵局最妥不論遠近均可投遞

獨回天再造之功（廣嗣金丹）

又製婦科調經種子宜男丹每盒現大洋壹元

騐製廣嗣金丹 此藥又名丈夫再造天專治老年陽萎此藥以少勝多服後三旬鐘便能見功每盒現大洋五元每打五十四元上海盆湯弄崔氏獨香廬抄登分設

獨香廬主人駿雲先生雅鑒啓者舍親朱姓年逾四十子息猶虛年少失調以致陽萎遺精等症漸皆發現屢醫之效無法可施客歲有友由中回奉特贈○貴藥室秘製廣嗣金丹服未及半居然黍谷春回諸症皆愈且伊妾已有孕數月喜慰異常省贄丹藥之靈兼頌○閣下之德於無既矣茲因敝族亦患陽萎等症較伊尤甚囑僕由郵局匯寄現洋貳元即請發廣嗣金丹一瓶新山族弟局寄下是所盼切專此順請○台安委辦淮關稅一舖委員鄭劍鈞鞠躬附價每瓶現洋大洋貳元每料十六瓶只收藥本洋二十八元另製壯陽生精種玉酒每瓶現洋武元

奉天大南門裡財政廳南首女工傳習所隔壁崔氏獨香廬全啓○新到湯森氏拔毛藥膏○此膏能拔頭髮鬍鬚及一切不應生之毛均能拔去○每瓶現大洋一元

新貨 美容奇藥 已到

生毛髮藥水

此藥神效極驗長髮後凡病後血枯髮禿及頭髮均爲黑之生亮之也去擦且重天藥現元元每大也 破腦可面而眉脫去脫症稀奇瓶壹拾元 每打洋

治雀 愈斑光面水 斑藥

此藥專治雀斑及雀斑洋汗風極效數日即退人面之斑如美容每瓶元

治酒 面皰藥水 刺藥

此藥專治面刺粉刺赤鼻風刺水症將只患此夜處即見效痕再愈減盡每瓶元

美容 皮膚白色素 奇藥

此藥能合肌膚潔白細膚皮女面細男幼治老諸美塗散奇神每瓶壹元

注意外格宜者購甚多藥假上市

人壽藥室

珍珠鏡面散

色出生髮膠

奶香白玉粉

沈製羊脂珠粉鏡面散 專治男女老幼面上雀斑粉刺煙容酒刺等類統能治之◎双料每瓶現洋五角 單料每瓶現洋弍角半◎生髮膠 脫髮禿頂色可重生新髮 每瓶現洋五角 小瓶弍角半◎奶香白玉粉 女界可代粉用最妙 每包壹角

東三省總經理處 奉天大南門裡金銀庫胡同口瓣香廬藥房獨家出售

西洋美人鏡香皂

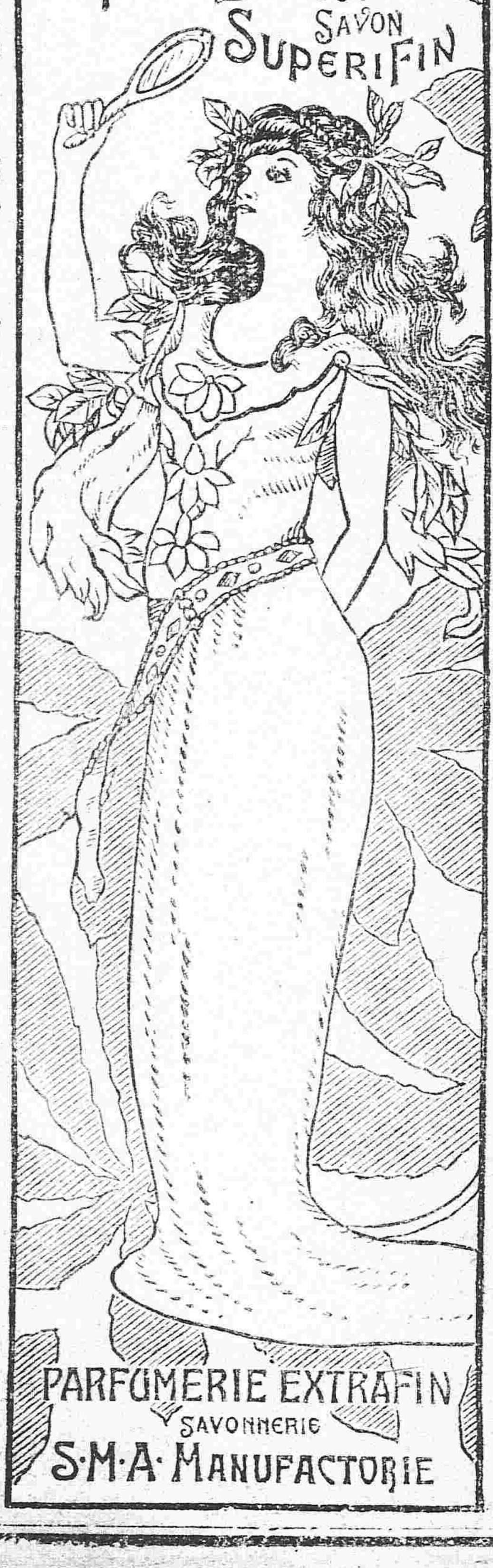

能使耐久 價格低廉

香氣馥郁 品質優良

頂上山林香皂

NO.345

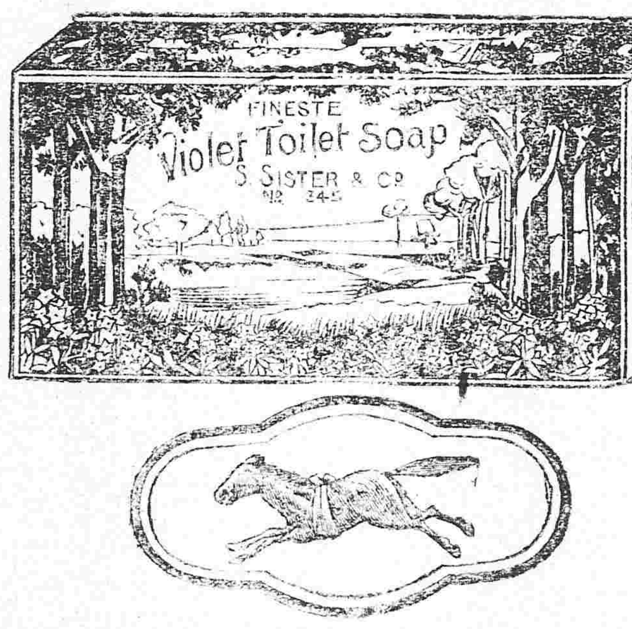

請特購注意買之馬時牌

香氣馥郁 品質優良 價格低廉 能使耐久 販路擴大

漢陽婦女之佳音

自已服用韋廉士大醫生紅色補丸治愈之後念及各處婦女有患同病者亦可知此丸之功力

漢陽余徐氏玉照

余徐氏患病四年慘苦難當現已爲韋廉士大醫生紅色補丸所治愈深感此丸之奇功欲告知中華各處婦女之患同病亦可倣法之而獲健全也其內姪徐端庭君現在湖北漢陽開設光華照相館敝局代表人近來走訪據徐君面述如左云余姑母余徐氏現年三十九歲曾于四年前患肝氣病甚烈時發時愈每發之時慘苦難當週身麻木神思不清夜難安眠食難下咽如是者數年以致身體瘦弱之至面容憔悴精神疲之雖延醫服藥毫無效驗後幸蒙人告以貴藥房之紅色補丸余即向藥房購之給姑母服用此乃去歲春間事也服後奮發一旦治愈矣不勝感激之至特書數語以表謝悃並將家姑母照片一張附上以俾州登報章以告諸同病者請速購服天下馳名補血健腦之聖藥男女均可服用之 韋廉士大醫生紅色補丸凡經售西藥者均有出售或直向上海四川路九十六號韋廉士醫生藥局函購每一瓶英洋一元五角六瓶英洋八元郵力在內

此二本衛生小書奉送

一名曰忠告婦女一名曰何物可食如何食之閱報諸君如欲索取即須寄一明信片至以上所列地址原班郵送不取分文

東三省總經理牛莊源來盛

家中有患病小孩否

如有之請讀以下之證書切勿遺誤小兒體質嬌嫩故所用之藥必須特製專爲小兒疾病之藥方可合用須擇和平清潔穩妥無虞者爲要即如嬰孩自己藥片乃是英國尋常小兒疾病之靈藥適爲合用也請觀上海法界南陽橋西裕和祥號余儒卿君之小兒如何獲痊余君云小兒龍飛年纔三歲因患胃不消化肚腹脹痛之疾每於食後疼痛更甚偶感風寒遂而發熱甚厲兼患腹瀉勢甚可畏日間約十餘分一次夜間約每半時瀉一次因此啼哭不休毫不安寧雖經中西醫士調治終難見效且胃口大失身體軟弱非常日見沉重閱報章知嬰孩自己藥片之功力即購買一瓶與小兒龍飛服之初服數片肚痛腹瀉停止及服完一瓶寒熱全退腹脹亦消二瓶既罄諸恙全消胃口大進面色轉紅夜睡安寧毫不啼哭今則身體肥肝活潑非常矣如尊處無從購買嬰孩自己藥片請寄郵票大洋六角至上海四川路九十六號韋廉士醫生藥局原班郵奉一瓶可也且可附送保赤妙訣小書一本或者寄一明信片索取此書亦可奉送

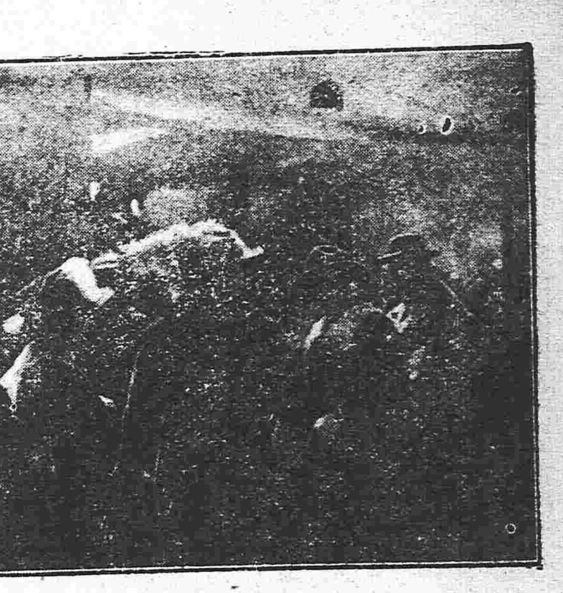

德奧人之被逐回國

右 麕集北京車站候車

左 被封後之德商舖

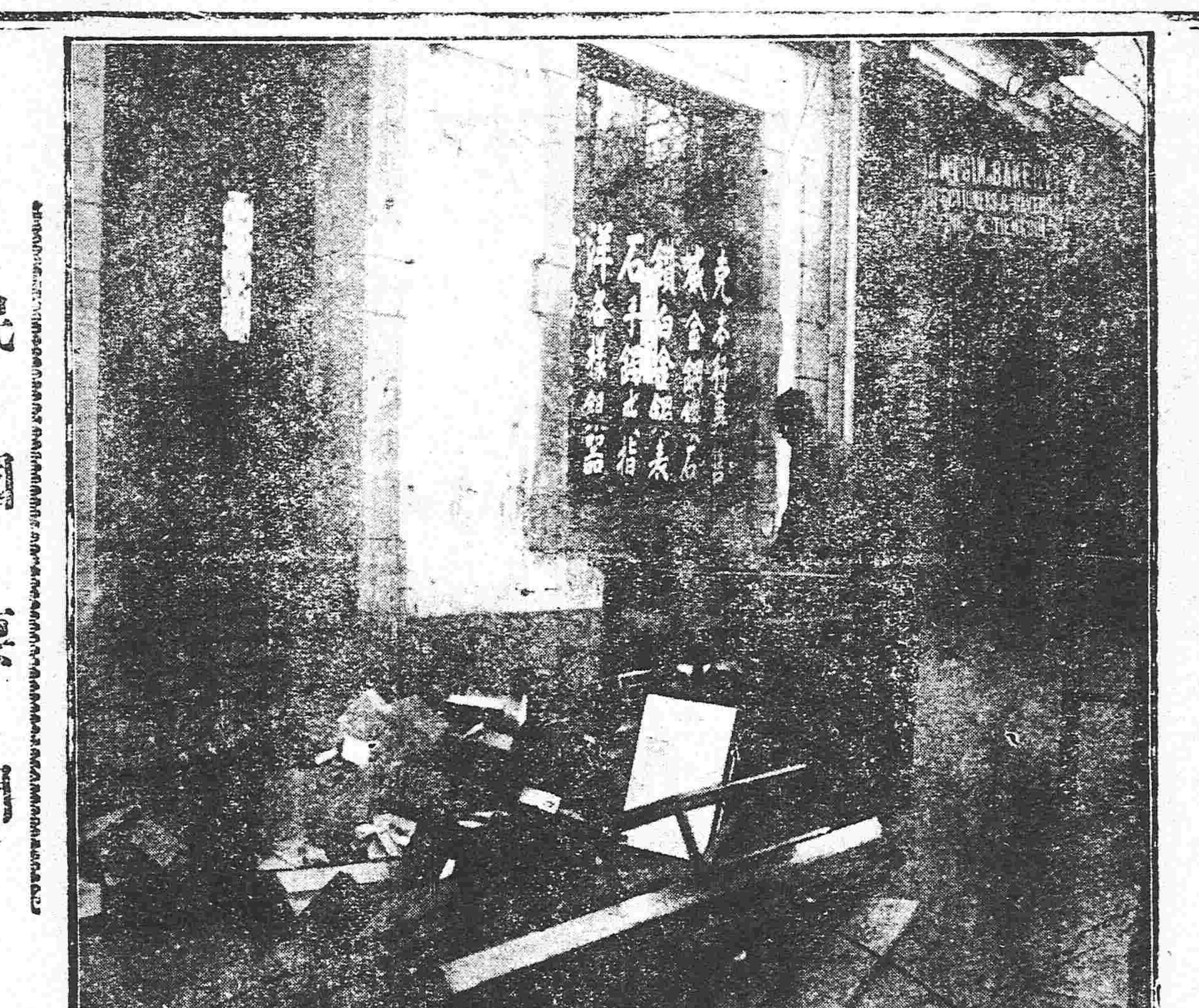

民國要聞

●若有進步之和局

陝西局部問題竟致牽動全國和會因之停頓者已五日矣五日所聞似略有進步各項消息彙錄如下

（一）院部之訓電 政府於頒發命令告誡諸將外五日續由院部名義發一訓電遍致前綫各將原文如下

（銜畧）陝省畫區停戰辦法前於二月九日電行在案現在和議進行中外屬望亟應切實照辦以息沉棼乃近日于右任等迭函上海告急南方代表振振有詞堅求一定時刻以明令約止諸軍且有通告領團解散會議之主張中央渴望和平始終一致既不欲以一隅起各方之誤會尤不願以停頓召外人之責言昨已奉明令飭依照元電協定辦法停戰劃防仍候張瑞璣抵陝區分後再定後方剿匪計畫諸君關懷時局當能深悉中央企望和平之意希即轉飭所部恪守現在防地勿得輕啓釁端致貽口實院部支印

（二）南方之態度 南方態度對於前日頒發命令似尚不甚滿足政府委曲求全因另發訓電聲明停止剿匪以副南方希望聞五日朱總代表轉述唐少川君之意似已大有轉機惟仍提有兩種主張一撤免陳樹藩二劃界以二月十三日宣布五條時爲標準至政府作何答覆尙未探悉

（三）陝省之近訊 上海和會因陝事停頓而最近陝省內部轉極安全 陳（樹藩）于（右任）二人轉相接近此訊殊出人意外當亦南方代表所不及料者五日宋聯奎來電大意如下

陳於近已通使互傳意見奎（宋聯奎）近派三原知事高增爵前往于右任切商據該員回稱頗爲接洽似易辦理詳細辦法尚待從商再行呈報云云

●陝西問題之順適

上海議和會議此次因陝西問題之再發生遂告停頓政府關於此問題深諒南方之要求業於三日發佈停戰命令惟迄五日止尚未接到北方代表之報告依南方對於停戰命令之反響如何亦無從而知惟據政府方面五日所得某方面確實之情報 陳樹藩氏與于右任氏兩者之間業經成立安協其居中調停者係由政府派赴陝西調查實際情形之宋聯奎氏且聞該省之畫界事宜業已告竣故張瑞璣氏之赴陝西無再行劃界之必要當專謀該省之善後事宜張氏日下正在北京準備一切預定四五日內即可出發云又朱爾典公使因曾接唐紹儀氏電告爲陝西問題停頓會議之情形特於四日親赴公府晉謁徐總統有所面陳惟並未發表何等之意見徐總統亦不過僅僅答告陝西之實情而已並非外交上特須注要之問題云

●東海與英公使談話詳情

新聞編譯社消息云駐京英國公使朱爾典君前日下午四時進謁東海茲聞英公使自接到唐少川關於陝西問題之來函即以私人資格問公府禮官處述希望謁晤東海之意四日下午四時乃入府謁見東海先詢若以私人資格言則吾儕爲年齡相若之老友甚願與談以交換意見若因正式外交事宜則須請赴外交部云云英公使乃亦聲述係以私人資格請見其時陝西停戰明令已頒故英使述唐氏函中意見外對于陝事並無他種表示東海乃與暢談謂余所最注重者爲制憲與裁兵兩大問題頗望各代表之能早日提議解決至於陝西局部之事政府既三令五申陳督等亦迭次報告遵令辦理想不至有何問題發生英使出言頗爲滿意惟謂其個人甚望中國時局能於世界和平會議未了以前得完全解決云云最後又提及參戰軍事英公使述其意見東海對此尚無具體表示此前日會見之詳情外傳英使係領袖公使團及將有第二勸告之說大約皆屬揣測之詞也

●北京政府之覆電

上海四日電云北方代表刻接到北京來電如次

（一）下停戰命令（二）允許南方與三原自由通電以上二件係北京政府依北方代表之請求所發表者該二項既已實行北方代表即欲繼續開會現朱桂莘正向唐少川交涉但南方代表四日午後三時開會研究此事北京政府雖已發出電報究其結果若何尚不明瞭且有種種關係恐不能容認北方代表之希望即行開會云云

●日本對華態度

東京各新聞關於日本目下對華之態度多揭載其觀測于論中據報知新聞載關於中國時局取善後方針雖有出出二次勸告之說但恐有干涉內政之嫌一時不能實現曩日雖曾爲參戰借欵停止取出之勸告并武器停止引渡之聲明現欲此項趣意更澈底表現從前派遣齋藤坂西兩將官爲參戰軍之教練官者亦當不日召還以表示與段派之關係暫俟諸和議成立組織統一政府之後參謀本部雖反對召還然田中陸相則已表示贊成故陸軍武官不日當見召還而與段派暫時斷絕關係當更具體的表現云又太和新聞云段派逆大勢之所趨强出破壞議和之陰謀近來且屢次揚言日本政府爲其後援則日本政府曾與英美法意諸國提出對華勸告處今日之時局日本政府固認爲有再取適當切實處置之必要於四日之內閣會議行見有若何方策之決定日本之態度如此則段派之地位當愈陷困難其理固自明云

●和局漸有轉機

滬電北京政府雖經發表停戰命令然本埠人士察于從來之事實則此次之能否實行尚屬疑問又南方代表其所要求者不限于停戰命令陳樹藩如不免職南方仍是不肯開會則南北兩者間相隔尚遙目下兩總代表正爲非公式之折衝據外邊之觀測此數日內和局當有何等之轉機云

●中美密約與親美派

政府部內親美派之某某等對於鐵路國際管理問題率先贊成蓋因第一次革命前此等親美派曾與美國結有中美密約後因某種關係致未實現殊爲焦慮此殆其交換之條件也該條約倘若公開實無異於亡國之條件茲將所探悉該密約之一部揭示如左（一）美國得隨意於中國沿岸設立造船所（二）軍艦應儘美國建造其建造之軍艦即以美貨賣於中國（三）爲操縱與教練海軍武官應聘請美國士官云

●某要人爲川事致電熊督

聞某要人（或謂錢總理）昨致四川熊克武要電一件探悉該電內容第一事爲詳告熊氏關于陝西事件已由政府分勸唐蓂賡劉汝舟及電令劉積之陳伯生劉除意見迅速劃分境界以便分令南北各軍停戰而促和議進行第二事係述說四川簡任省長問題囑熊氏不必發表主張將來中央自有相當辦法云

●舊議員之電請

上海四日東方電云在滬國會議員致電于軍政府違約攻陝南方代表爭之既無功唐總代表限以四十八時間答覆而答覆亦不至似此輕視西南毫無議和誠意西南決難再行容忍宜速定大計以貫澈護法之精神云

●朱桂莘之陳述

自政府頒布陝西停戰明令後上海方面之反響如何尚未完全明瞭惟五日朱總代表曾來一電對於明令大致滿意但仍尙以措詞爲寬和政府當即去電謂昨日又由參陸處發出極嚴厲之電令而陳督亦迭有電來報告服從政府之命令矣又聞朱電內容述及唐之意見似仍希望撤換陳樹藩且將陝西軍隊陣綫恢復二月十三日之原狀政府對於恢復前月十三日原狀一層認爲有理陝西問題或可漸告解決云

●薩鎮冰晉謁總統

薩鎮冰上將因奉命赴歐衆以閩省清鄉事宜佈置已經就緒將請入覲於前日抵京五日赴府晉見總統報告閩省劃界勦匪及清鄉狀況關於赴歐事件總統敦促早日準備就道薩上將日內即擬與海軍部接洽一切爲歐行之準備云

●將發布安慰軍隊之密令

軍界某要人云政府以前方撤兵在即所有前次備戰各軍皆屬有功日昨開軍事會議時特擬日內草定一種明令一係各軍撤歸原駐地點後即行頒發宣慰惟又一消息中央所擬者係屬密令並不明發恐惹南方人士之反對等語南說並誌以觀厥後

●唐少川電與某外交官

西歐某外交官語記者曰唐紹儀氏向英國朱公使請求五國干涉之電報雖已傳觀惟向未列爲五國公使之會議要之各國公使絕不願干涉中國之內政蓋深恐貽將來之惡例也惟同時極希望上海之和平會議繼續進行若南方之要求本爲正理則北方政府務須讓步以免會議決裂之不幸如唐紹儀氏所致之南方要求一遇北方不容之時卽請求外國公使出而干涉此等舉動亦決不敢贊成者也切盼南方發揮互讓之精神力行講究和平之道如專顧慮和平後自已之地盤竟累及和平會議是最宜痛戒者也云

●將對內外宣布參戰問題

政界消息中央現因參戰軍迭受各界激刺特擬日內即向中外宣布該項軍隊暫時存立兩種理由（甲）對外宣佈者因西北地連俄境近緣俄國亂事日益緊急一俟歐戰媾和成立再議取消（乙）對內宣布者因歐戰既停邊防亦極重要况該項手續一時難期收束必俟國家內亂平息後始可將取消之事詳細磋商云

●張劉陳三督將來之命運

邇來各處喧傳西南於和議議題之中曾欲要求中央撤換湖南四川陝西三省督軍據府院最確消息謂此項要求雖確惟聞將來之結果厥有三端（一）湖南之事中央對於張敬堯固難滿意但須查出眞正虐民確証方能實行（二）四川劉存厚已無督川能力更易與否不成問題（三）陝西事項尤應先議劃界決雖依據于右任反對卽行更易督軍云

●孫中山急於赴歐之近況

駐粵林鎮彝委員報告政府云當下廣州香港上海厦門各處民黨多接孫中山急電謂外交日形緊急其事確較內亂爲甚特擬月內卽邀同伍廷芳赴歐務乞國內同人努力襄同護法政府派出之代表與北開議渠則專期維持萬國會議以固主權云

●閩中軍匪之糾葛

陝中因軍匪糾葛致演成上海和會停頓福建鄂西等處亦復時有紛爭軍政府最近又有電致政府謂據報臧致平所部軍隊有攻擊詔安小波嶺沙區等處之舉頗致責備之詞總統當交參陸處轉電李閩督查復昨已有覆電到京畧稱臧旅軍隊改攻爲守早已通電聲明確無進攻南軍之事臧致平亦來電呈報境土匪如毛碍難坐視派隊剿辦南軍遽以攻擊彼軍詰責乞轉電聲明以免誤會致引糾紛云

●張宗昌遣散輪卒之敏速

收束軍隊爲時政之最大問題現在中央與地方皆互相籌畫以期辦理安善而蘇國艱然自李蘇督首倡收束以來各省雖有倣行者未聞如何效果惟第二路張宗昌總指揮自任收束軍隊職務而後首將輪卒萬餘名分別遣散已送京師改編國防軍者二千餘由湘遣回原招募地者又二千餘受命不及一月遣散輪卒四千有奇聞其遣散手續先補發該輪卒欠餉以饜其心又查明各輪卒住址派員由各路送回原籍遣散以故該輪卒皆欣然就道因其辦法縝密故收効極速云

●竟有遷都之說耶

日昨鄂省某要人來電報告聲稱有人近在長江散布議論主張和議議案內應加入遷都一節其宗旨謂將來統一政府不宜設在北京云云請求政府力闢此說以維治安云

●滬上遣送敵僑之西訊

華北明星西報上海通訊云滬上遣送敵僑事務所接到德京柏林電質問遣送敵僑一事當即明白宣布擇定本月十一日由惱爾等輪船二艘遣送德奧敵僑一千五百人歸後又經該事務所要求增派輪船兩艘以便將未獲留華之敵僑一併迅行遣送回國所增派之輪船兩艘俾敵僑眷屬乘搭不至擁擠據云本處敵僑事務所宣告德人質問一節殊欠理由現今所定遣送手續碍難變動卽德國在華之醫士亦當同時遣送且應行免解之名單上並未指明在滬之德奧醫士亦包括在免解敵僑之內卽德國牙科醫士渻斯伯氏其名字固列於先前免解敵僑之名單內然而日昨正式宣布免解之敵僑姓氏並無此人似應一起遞解查目下各處拘留所尚有四百二十名之敵僑候輪遣送其中有由漢口山東及天津等處獲送前來以便候輪一起啓行聞日昨該事務所又宣告謂吳淞醫學校所有德人教員均應一律遣送回國云云

●礦法研究委員會議

田農商總長派員組織礦法研究委員會各節本報早誌之聞該會已於四日成立於午後二時在次長室開會田奐廷總長蒞會演說組織該會之意見及將來之希望演說畢退席仍由江次長主席是日列席會員爲林大閭何煜洪翼升張新五秦晉華辛漢翁文灝章鴻釗顧德麟蕭杜中陶鎔梁津余懷清等開會討論至五時散會是日議決議案計四件（一）徵集礦法意見（二）交改正礦業條例條陳（三）調查礦稅（四）每星期二五午後二時開會

社會瑣聞

▲英使別墅鬧賊（北京）

駐京英公使朱爾典氏在郊外羊坊地方建築之避暑處所於日前夜內忽有賊人潛入室內將一切陳列物品竊去不少比及看管者知覺時日已東升賊亦去遠無從追尋遂將所失物件開列淸單呈報提署請催令該汛長官迅速查緝矣

▲黃陂奇案（湖北）

▲新郎新婦兩含寃

湖北黃陂北鄉離城三十餘里之魏家壩地方有農民魏某者幼聘隣近吳某之女爲婚現年均長成擇期迎親于歸花燭之夕衆親友鬧房者極爲高興迨至魚更三躍女尤不能合巹新郎精神疲倦私至間壁嬸母床上就寢暫爲休息詎知該嬸與屠戶某甲早已在床等候新郎進房時並無燈火屠戶疑爲另有奸夫吃醋從身旁抽出小刀刺殺致將新郎肚腹截穿新郎當時口不能言用手將傷痕捧住而歸直回自已床上側身而臥須臾鬧房者將新郎喚起百呼竟不一應迨上床仔細觀視祗見遍體鮮血淋漓四肢業已冷硬衆皆以無係新嫁謀殺因大動公憤立卽持刀將新娘手足砍斷當時氣絕按該處人最爲野蠻嗣後有有瞥見新郎曾向伊嬸母房內而去到伊嬸房中帶刀殺人情節衆皆忿恨已極復將屠戶乃該嬸母一並砍死刻新娘之父母痛該女含寃慘死已奔赴黃陂縣報請者勘驗矣

民國八年 三月 八日 各人吉凶

舊二月七日 土曜 己未 友引 女宿

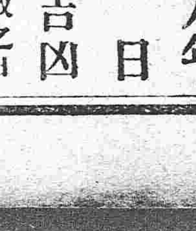

本日之吉凶▲一白之人活動有效之日新事業及增加資本吉辰巳方吉▲二黑之人雖爲吉運惟太繁忙恐糾纏不淸戌亥方吉▲三碧之人若妄進則有後悔之日旅行遷徙交涉金談皆凶丑寅方吉▲四綠之人徒勞無益之日遊說出勤談判皆不利北方吉▲五黃之人運氣雖向進境仍含煩悶以散步出遊爲吉南方吉▲六白之人安心之日不可圖大業守常爲吉丑寅方吉▲七赤之人强進將益困金談買賣交涉諸事以中止爲吉戌亥方吉▲八白之人事不遲滯且外稱心之日償權得取還南方吉▲九紫之人事多逆境强進有損以中止爲吉北方吉

……不館負責筆資未寄者概不回覆批評不符……費不寄（地址設大西門裡……胡同內）每日早十鐘至午後六鐘止爲酬應時間特此佈知

本館主任謹誌

黑龍江省官銀號謹啓

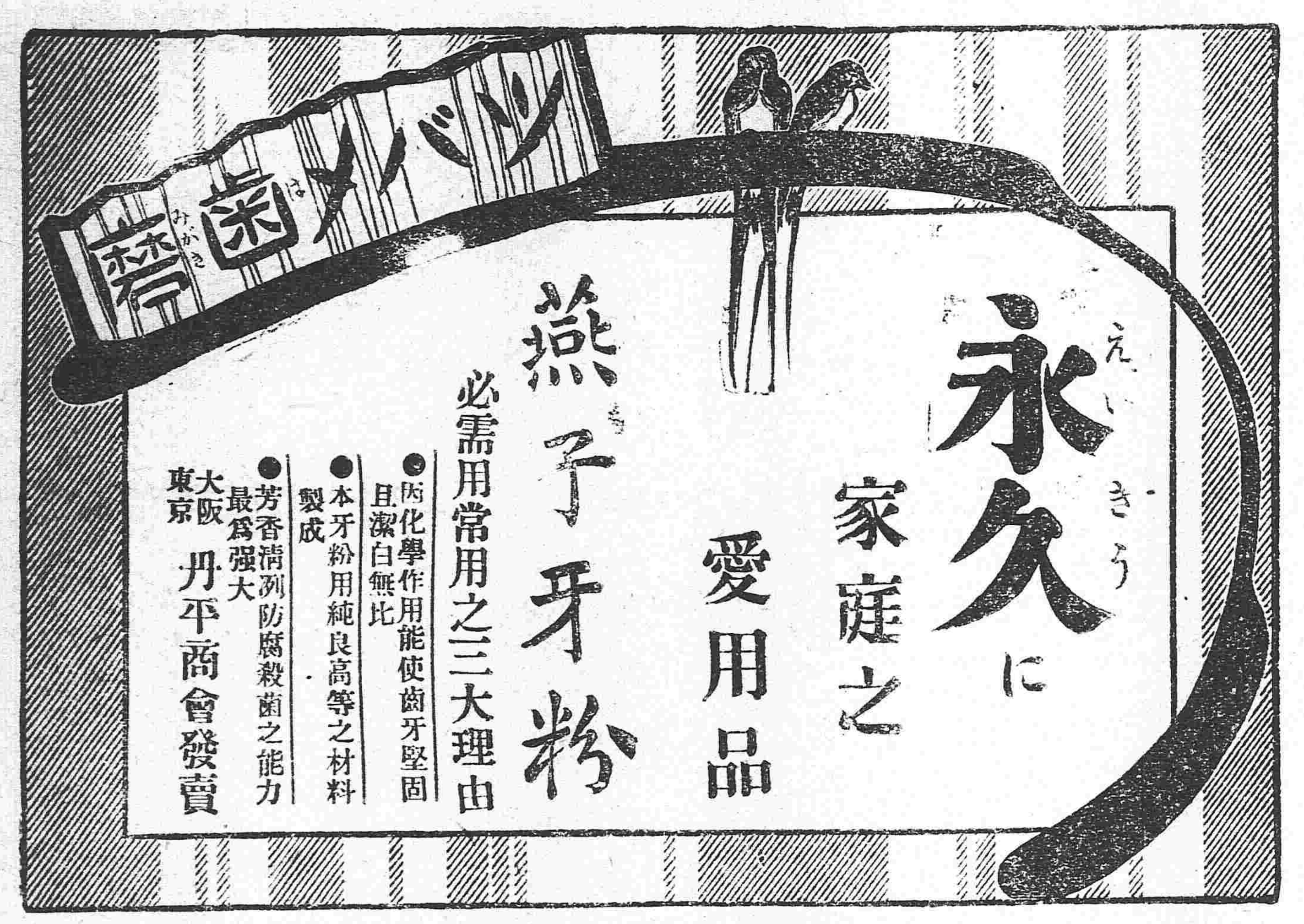

聲明

本公司定章凡一切傳單街招廣告之文字圖畫均經分局廣告部審定主任簽名然後付刊無論何人均無代表本公司發佈傳單街招廣告之資格伏望各報館各印刷所嗣後如有此項印刷生意關於本公司者請認明稿內是否蓋有本公司東三省分局廣告部橢圓形圖章及主任胡子晉廣告部葉元幸二人簽名方可付印否則本公司不負其責至於各報之著作新聞優界之歌詞說白均屬言論自由本公司自無負責之必要合並聲明

南洋兄弟煙草有限公司東三省分局 胡子晉謹白

◎請◎看

萬◎國◎儲◎蓄◎會

本會設在上海而天津漢口廣東奉天牛莊等處均有分會近因儲戶增加大小彩亦一律增加由十一月起嗣後一至五等標每月均出三號各儲戶除屆期領本分紅外每月均有得二千元獎洋之希望敝會備有詳章欲知底蘊者請示知地址姓字必立爲寄上更將前五彩之號數洋數列左

頭標 三号 每号 二千元
二標 三号 每号 一千元
三標 三号 每号 三百元
四標 三号 每号 二百元
五標 三号 每号 百六十元

奉天營口 利記洋行內萬國儲蓄分會謹啓

各種機械 器具材料 批發電燈 電話電線 工事設計 監督請負

電家

東京電氣株式會社代理店 寶信洋行 奉天城內鐘樓南 商務總會南隔

中國電話六七六番 日本電話第三三二番

電鍍鎳金材料

鍍鎳工業家須當揀選材料尤爲至要敝所專辦鍍鎳材料屆今歷有三十年經驗尤久現在屬渾球第一位者也諸君願學斯業者如蒙垂詢將技術方法當即詳細函授而不取分文祈諸君陸續函問可也但以敝所主顧爲限此佈

美國漢森公司製造鍍金材料

中國總發售處 大日本大阪東區宮林町 宮林鍍鎳金所材料部

代售處刻下未定

花柳注意

從來花柳之症其害實不可勝言倘誤投庸醫治療慣用銀粉倒提封藥等法只求當時立愈不知毒氣內閉逢春復發偏身紅點毒攻上部髮際脫落二目失明咽喉破爛頭痛暈沉耳內流濃鼻塌齒脫毒入於肺咳嗽氣短言語失音毒攻下部肛門生痔大便走血毒串入骨筋骨不遂疼痛難堪日輕夜重步履艱難餘毒不淨且必染妻絕嗣其種種劇烈之患筆難盡述然若醫治得法則毒患亦不難消除淨絕本醫士有鑒於此深爲加意搜求研究至再專以應手奏效爲宗旨無論遠年近日一切花柳染毒或經醫不效服藥無功者請到敝藥房新法調治輕者一星期全愈重者二星期除根永不再犯病好交錢以重信用特此廣佈伏願患花柳者萬毋自誤也可

奉天省城大西關上頭 英美大藥房主任侯鳳崗啓

桃之節句

收藏雛人形時 切莫忘藤澤樟腦 祈大注意

定價 小形 金五錢 中形 金拾錢 大形 金十五錢 基子形 金貳拾錢

各地藥房均有代售

技術最優秀 價格低廉 堅固無比

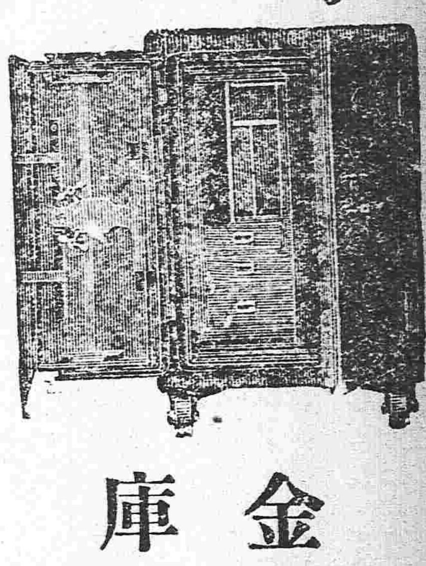

金庫

東京中川 大阪西田 金庫總代理店 電話二二四

合名會社 藤田洋行本店

奉天城內 支店電話二一二四

關係國家之風教

夫花柳之患乃世界一大害也。當原發現時於歐洲。按西歷一千四百九十四年起。漸漸散佈於全球。以致東西兩洋各強國皆受過這種害絕大之影響。今日不獨醫師衛生家宜研究之。而人人所以注意之問題。近來有比國首府名普瑠賽爾。所開之萬國花柳病豫防會議。曾有各文明國醫師家。宗教家。教育家。法律家等。代表者莅會。爲種種之議定其後復開第二次會議。而定每四年必開一會。各國皆設有支部。日本亦舉有代表參與之。擬定花柳病豫防法若干條。爲豫防計。蓋花柳病一物其關係於國家之風教。及生產力者甚大。不可不注意而研究之也。日本國染花柳病正盛時在明治三十八年。有防疫課長野田。調查男女之總數有六十萬人。婦女多有不受孕的又有生產死胎的生下小兒有雙目失明的皆是花柳之遺害。近來有外國人調查咱中國的花柳病正在當盛之時。男女每百人之中亦有二十人。又調查治花柳之醫家遵古那些腐敗方子寔不完善所用之藥。無非輕粉、紅粉、水銀、蝎子、吳公、等類。其性非常劇烈。雖然以毒敵毒之法。大概分劑過猛用法不良。病愈之後多生種種藥毒之患。輕者髮齒脫落。重者骨節疼痛。甚者傳染妻子斷絕後嗣。遺害三世。以足見其毒酷大而遠矣。寔在國家一大關係也。大概國家之強弱盡在國民之資格。勸同胞即係國民一份立於社會之中。若稍有一點熱心愛國。相這花柳梅毒之害。本是滅人亡國之長技。及生產力者甚大。乃當人人注意之問題。各各緊要豫防者也。本醫對於花柳一科。專門研究參考多年。臨症頗有特別把握。確實經驗。無論如何難治之梅毒、痳瘡、魚口、淋症、等。經醫無效者速到本社治療。善用新法除根。保險永遠不犯。凡貧民人等一概分文不取。本醫提倡花柳非是金錢目的。乃爲救民強國之起見。

紅十字會特別會員 奉天花柳醫社主任 何子能謹啓

奉天鼓樓南慶豐胡同花柳醫社廣告

營業課目

軍裝軍械 各種機械 鐵道材料 五金雜貨 銅鐵水管

硬煤烟煤 五穀雜貨 海味肥料 油類木料 道木洋火

羊毛皮件呢絨 電氣機械器具 瀛車並其材料 焦炭硫黃黑鉛 綿花洋絲洋布

包辦工程 代理 水火保險

株式會社 大倉組

總行 日本東京市京橋區銀座三〇七

分行 北京 天津 營口 上海 九江 香港 安東 倫敦 紐育 漢堡 西士呢 大連 本溪湖 處 日本各地

奉天出張所 奉天十間房日電五六番

雙妹國貨

艷容霜 花顏水

每瓶四角八分

每瓶五角六分

生髮油

一號八角 二號四角八 三號三角二 四號一角六

奉天鐘樓南 廣生行有限公司啓

中國電話七百八十號

雪花膏

每樽四角正

大號六角四分 二號四角正

固齒擦牙粉

△往北車 △往南車 △營口大石橋間 △大連旅順間 △奉天開 本溪湖 橋頭 鷄冠山 朝鮮線（日本時刻）